

## ทีพีไอ โพลีน กรุ๊ป ร่วมพิธีทำบุญและเปิดอาคารเรียน สนับสนุน โรงเรียนบ้านหนองผักนึ่ง ต.ทับทวนอ.แก่งคอย จ.สระบุรี



ทีพีไอ โพลีน กรุ๊ป โดย นายประชัย เลี่ยวไพรัตน์ ประธานเจ้าหน้าที่บริหาร, นายกรัณย์ พิพิธสมบัติ รองผู้จัดการใหญ่อาวุโส (ผู้จัดการโรงงาน) มอบให้นางวิบูลย์ศิริ บุญพัฒน์ ผู้จัดการฝ่ายสำนักงานผู้บริหาร พร้อมทีมงานมวลชนสัมพันธ์ เป็นตัวแทน บริษัทฯ ร่วมพิธีทำบุญ และเปิดอาคารเรียน พร้อมทั้งให้การสนับสนุน โรงเรียนบ้านหนองผักนึ่ง เพื่อพัฒนาสถานศึกษาให้มีความพร้อมแก่นักเรียน ในพื้นที่ได้อย่างมีประสิทธิภาพ ได้รับเกียรติจาก นายสุดสาคร เรืองวิเศษ ผู้อำนวยการสำนักงานเขตพื้นที่ การศึกษาประถมศึกษาสระบุรี เขต 2 เป็นประธานในพิธี พร้อมด้วย นางมะลิวรรณ บุญนะฤติ ผู้อำนวยการโรงเรียนบ้านหนองผักนึ่ง ต.ทับทวน ร่วมรับมอบ

## ทีพีไอ โพลีน กรุ๊ป สนับสนุน โครงการซ่อมบ้านผู้ยากไร้ด้วยโอกาส ในพื้นที่ จ.สระบุรี ประจำปีงบประมาณ 2565



ทีพีไอ โพลีน กรุ๊ป โดย นายประชัย เลี่ยวไพรัตน์ ประธานเจ้าหน้าที่บริหาร, นายกรัณย์ พิพิธสมบัติ รองผู้จัดการใหญ่อาวุโส (ผู้จัดการโรงงาน) มอบให้นางวิบูลย์ศิริ บุญพัฒน์ ผู้จัดการฝ่ายสำนักงานผู้บริหาร พร้อมทีมงานมวลชนสัมพันธ์ เป็นตัวแทน บริษัทฯ สนับสนุน สีน้าทีพีไอ พร้อม น้ำดื่มทีพีไอ โครงการซ่อมสร้างบ้านผู้ยากไร้ด้วยโอกาสโดยเหล่ากาชาด จ.สระบุรี ประจำปีงบประมาณ 2565 เพื่อพัฒนาคุณภาพชีวิตของผู้ยากไร้ที่ประสบปัญหาด้าน ที่อยู่อาศัย ให้ถูกสุขอนามัย สร้างบ้านให้กับ นางสาวอรุณ คำภิรณนทร์ เลขที่ 82 หมู่ 10 ต.หนองขาว อ.เมืองสระบุรี จ.สระบุรี ได้รับเกียรติจาก นายศราวุธ สุวรรณจุฑา นายอำเภอเมืองสระบุรี มอบให้ นายมานะ หรั่งเจริญ ปลัดอำเภอหัวหน้ากลุ่มงานบริหารงานปกครอง เป็นตัวแทนในพิธีเปิดงาน และรับมอบการสนับสนุน พร้อมคณะหัวหน้าส่วนราชการ

## ทีพีไอ โพลีน กรุป สนับสนุน เกษียณอายุราชการครู โรงเรียนอนุบาลทับทวน ประจำปี 2565



ทีพีไอ โพลีน กรุป โดย นายประชัย เลี่ยวไพรัตน์ ประธานเจ้าหน้าที่บริหาร, นายกรณีย์ พิพิธสมบัติ รองผู้จัดการใหญ่อาวุโส (ผู้จัดการโรงงาน) มอบให้ นางวิบูลย์ศิริ บุญพัฒน์ ผู้จัดการฝ่ายสำนักงานผู้บริหาร พร้อมทีมงานมวลชนสัมพันธ์ เป็นตัวแทน บริษัทฯ สนับสนุน งบประมาณ พร้อมมอบเสื้อ งานเกษียณอายุราชการครู โรงเรียนอนุบาลทับทวน ประจำปี 2565 ให้แก่ ข้าราชการครู จำนวน 5 ท่าน เพื่อเป็นการส่งเสริมการศึกษา และตอบแทนคุณความดีผู้เกษียณอายุราชการได้ทำงานอุทิศตน เสียสละต่อราชการมาตลอด ได้รับเกียรติจาก นายสุดสาคร เรืองวิเศษ ผู้อำนวยการสำนักงานเขตพื้นที่การศึกษาประถมศึกษา สระบุรี เขต 2 เป็นประธานในพิธี นางศรีนวน เมฆขุนทด ผู้อำนวยการโรงเรียนอนุบาลทับทวน รับมอบ ณ อาคารอเนกประสงค์ โรงเรียนอนุบาลทับทวน

## ทีพีไอ โพลีน กรุป สนับสนุน การแข่งขันชกมวย “ศึกมวยเหล็ก ยอดมวยโลกมหากุศล”



ทีพีไอ โพลีน กรุป โดย นายประชัย เลี่ยวไพรัตน์ ประธานเจ้าหน้าที่บริหาร, นายกรณีย์ พิพิธสมบัติ รองผู้จัดการใหญ่อาวุโส (ผู้จัดการโรงงาน) มอบให้ นางวิบูลย์ศิริ บุญพัฒน์ ผู้จัดการฝ่ายสำนักงานผู้บริหาร เป็นตัวแทนบริษัทฯ สนับสนุน การแข่งขันชกมวย "ศึกมวยเหล็ก ยอดมวยโลก มหากุศล" เพื่อส่งเสริมนักกีฬามวยสากลอาชีพ ลูกหลานชาวมวยเหล็กก้าวขึ้น สู่บัลลังก์แชมป์โลก พร้อมส่งเสริมการท่องเที่ยวของอำเภอมวยเหล็ก ได้รับเกียรติจาก นายธรรรงค์ เทพรักษ์ นายอำเภอมวยเหล็ก เป็นประธานในพิธี นายเมธาสิทธิ์ สุขสว่าง ประธานการจัดการแข่งขัน พร้อมคณะรับมอบ

ทีพีไอ โพลีน กรุ๊ป สนับสนุน งานเกษียณอายุราชการ  
“ร่วมรัก รวมใจ สานสายใย มุทิตาจิต” ข้าราชการครูอำเภอมวกเหล็ก



ทีพีไอ โพลีน กรุ๊ป มีส่วนร่วมกับชุมชน โดย นายประชัย เลี่ยวไพรัตน์ ประธานเจ้าหน้าที่บริหาร, นายกรณ์ พิพิธสมบัติ รองผู้จัดการใหญ่อาวุโส(ผู้จัดการใหญ่) มอบให้ นางวิบูลย์ศิริ บุญวัฒน์ ผู้จัดการฝ่ายสำนักงานผู้บริหาร พร้อมทีมงานมวลชนสัมพันธ์ เป็นตัวแทนบริษัทฯ สนับสนุน “งานมุทิตา ถวายคุณครูมวกเหล็ก ครั้งที่ 9 ประจำปี 2565” ได้แก่ ผู้อำนวยการโรงเรียน 4 ท่าน ข้าราชการครู 6 ท่าน และลูกจ้าง 3 ท่าน เพื่อเป็นการส่งเสริมการศึกษา และตอบแทนคุณความดีผู้เกษียณอายุราชการได้ทำงานอุทิศตน เสียสละต่อราชการมาตลอด ได้รับเกียรติจาก นายพนม เปียสกุล ผู้อำนวยการ โรงเรียนอนุบาลมวกเหล็ก ประธานชมรมผู้บริหาร อำเภอมวกเหล็ก รับมอบ

ทีพีไอ โพลีน กรุ๊ป สนับสนุน งานเกษียณอายุราชการครู  
“มุทิตากษิณาลัย ร้อยรักรวมใจ สายใยผูกพัน” ข้าราชการครูโรงเรียนบ้านซับพริก



ทีพีไอ โพลีน กรุ๊ป โดย นายประชัย เลี่ยวไพรัตน์ ประธานเจ้าหน้าที่บริหาร, นายกรณ์ พิพิธสมบัติ รองผู้จัดการใหญ่อาวุโส(ผู้จัดการใหญ่) มอบให้ นางวิบูลย์ศิริ บุญวัฒน์ ผู้จัดการฝ่ายสำนักงานผู้บริหาร พร้อมทีมงานมวลชนสัมพันธ์ เป็นตัวแทนบริษัทฯ สนับสนุน งานเกษียณอายุราชการ นางเพ็ญแข บำรุงจิตร ครูชำนาญการพิเศษ โรงเรียนบ้านซับพริก ต.มิตรภาพ อ.มวกเหล็ก จ.สระบุรี เพื่อเป็นการส่งเสริมการศึกษา และตอบแทนคุณความดีผู้เกษียณอายุราชการที่ได้อุทิศตนเสียสละมาตลอด ได้รับเกียรติจาก นางรัตติกาล ศรีปัญญา ผู้อำนวยการ โรงเรียนฯ ร่วมรับมอบ

## ทีพีไอ โพลีน กรุ๊ป สนับสนุน งานเกษียณอายุราชการ-บุคลากร ด้านการศึกษา โรงเรียนบ้านชัยบอน ม.5 ต.ทับกวาง อ.แก่งคอย จ.สระบุรี



ทีพีไอ โพลีน กรุ๊ป มีส่วนร่วมกับชุมชน โดย นายประชัย เลี่ยวไพรัตน์ ประธานเจ้าหน้าที่บริหาร, นายกรัณย์ พิพิธสมบัติ รองผู้จัดการใหญ่อาวุโส(ผู้จัดการโรงงาน) มอบให้ นางวิบูลย์ศิริ บุญพัฒน์ ผู้จัดการฝ่ายสำนักงานผู้บริหาร พร้อมทีมงานมวลชนสัมพันธ์ เป็นตัวแทนบริษัทฯ ร่วมกิจกรรมเกษียณอายุราชการ พร้อมทั้งให้การสนับสนุน นายสังคม โสดานิล ช่างไฟฟ้า ระดับ 4 โรงเรียนบ้านชัยบอน เพื่อเป็นการส่งเสริมการศึกษา และตอบแทนคุณความดีผู้เกษียณอายุราชการที่ได้อุทิศตนเสียสละมาตลอด ณ โรงเรียนบ้านชัยบอน อ.แก่งคอย จ.สระบุรี

## ทีพีไอ โพลีน กรุ๊ป ร่วมทำบุญตักบาตร ถวายพระราชกุศล เนื่องใน วันเฉลิมพระชนมพรรษา สมเด็จพระนางเจ้าสิริกิติ์



ทีพีไอ โพลีน กรุ๊ป โดย นายประชัย เลี่ยวไพรัตน์ ประธานเจ้าหน้าที่บริหาร, นายกรัณย์ พิพิธสมบัติ รองผู้จัดการใหญ่อาวุโส(ผู้จัดการโรงงาน) มอบให้ นางวิบูลย์ศิริ บุญพัฒน์ ผู้จัดการฝ่ายสำนักงานผู้บริหาร เป็นตัวแทนบริษัทฯ สนับสนุน ปุ๋ยอินทรีย์ ทีพีไอ ในการจัดกิจกรรมปลูกป่าเฉลิมพระเกียรติเนื่องในโอกาสมหามงคลเฉลิมพระชนมพรรษา พระบาทสมเด็จพระเจ้าอยู่หัว 70 พรรษา วันที่ 28 กรกฎาคม 2565 ณ รอบบริเวณอาคารแหล่งสมาคมนายทหาร ได้รับเกียรติจาก นายปริญญ์ คุ้มสระพรหม ผู้อำนวยการสำนักงานทรัพยากรธรรมชาติและสิ่งแวดล้อม จังหวัดสระบุรี รับมอบ



## ทีพีโอ โพลีน กรุ๊ป สนับสนุน น้ำดื่มทีพีโอ ผู้ว่าราชการจังหวัดสระบุรี

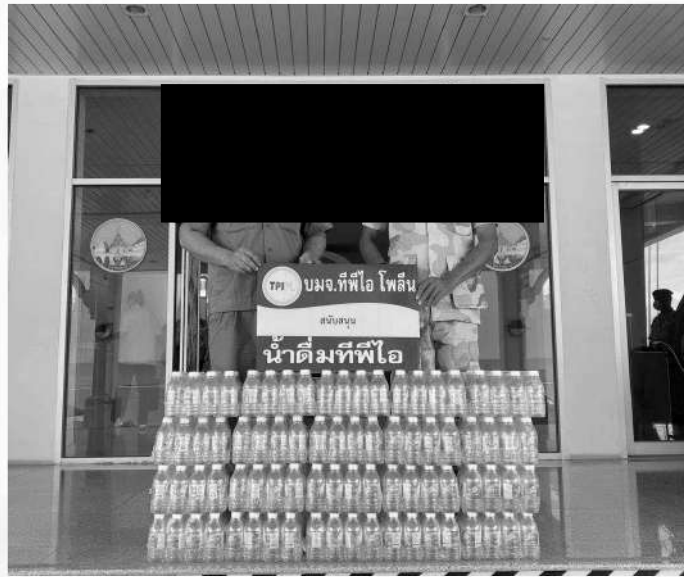

ทีพีโอ โพลีน กรุ๊ป สนับสนุนน้ำดื่มทีพีโอ แก่ผู้ว่าราชการจังหวัดสระบุรีโดย นางวิบูลย์ศิริ บุญพัฒน์ ผู้ช่วยผู้จัดการฝ่ายสำนักงานผู้บริหาร มอบหมายให้ ทีมงาน มวลชนสัมพันธ์ มอบน้ำดื่มทีพีโอให้แก่ผู้ว่าราชการจังหวัดสระบุรี เพื่อใช้ในกิจกรรมการประชุมประจำเดือนของหัวหน้าส่วนราชการ เพื่อการพัฒนาและส่งเสริมการปฏิบัติงานของหน่วยงานราชการ

## ทีพีโอ โพลีน กรุ๊ป สนับสนุน น้ำดื่มทีพีโอ นายสมภพ สมิตะศิริ รองผู้ว่าราชการจังหวัดสระบุรี



ทีพีโอ โพลีน กรุ๊ป สนับสนุนน้ำดื่มทีพีโอ แก่นาย สมภพ สมิตะศิริ รองผู้ว่าราชการจังหวัดสระบุรีโดย นางวิบูลย์ศิริ บุญพัฒน์ ผู้ช่วยผู้จัดการฝ่ายสำนักงานผู้บริหาร มอบหมายให้ ทีมงาน มวลชนสัมพันธ์ มอบน้ำดื่มทีพีโอให้แก่นายสมภพ สมิตะศิริ รองผู้ว่าราชการจังหวัดสระบุรีเพื่อใช้ในกิจกรรมการประชุมประจำเดือนของหัวหน้าส่วนราชการ เพื่อการพัฒนาและส่งเสริมการปฏิบัติงานของหน่วยงานราชการ

ทีพีโอ โพลีน กรุป สนับสนุน น้ำดื่มทีพีโอ  
นางอังคณา ชิตะตติติ รองผู้ว่าราชการจังหวัดสระบุรี



ทีพีโอ โพลีน กรุป สนับสนุนน้ำดื่มทีพีโอ แก่นางอังคณา ชิตะตติติ รองผู้ว่าราชการจังหวัดสระบุรี โดย นางวิบูลย์ศิริ บุญพัฒน์ ผู้ช่วยผู้จัดการฝ่ายสำนักงานผู้บริหาร มอบหมายให้ ทีมงาน มวลชนสัมพันธ์ มอบน้ำดื่มทีพีโอให้แก่ นางอังคณา ชิตะตติติ รองผู้ว่าราชการจังหวัดสระบุรี เพื่อใช้ในการกิจกรรมการประชุมประจำเดือนของหัวหน้าส่วนราชการ เพื่อการพัฒนาและส่งเสริมการปฏิบัติงานของหน่วยงานราชการ

ทีพีโอ โพลีน กรุป สนับสนุน น้ำดื่มทีพีโอ  
นายเอกพร จุ้ยสำราญ รองผู้ว่าราชการจังหวัดสระบุรี



ทีพีโอ โพลีน กรุป สนับสนุนน้ำดื่มทีพีโอ แก่ นายเอกพร จุ้ยสำราญ รองผู้ว่าราชการจังหวัดสระบุรี โดย นางวิบูลย์ศิริ บุญพัฒน์ ผู้ช่วยผู้จัดการฝ่ายสำนักงานผู้บริหาร มอบหมายให้ ทีมงาน มวลชนสัมพันธ์ มอบน้ำดื่มทีพีโอให้แก่ นายเอกพร จุ้ยสำราญ รองผู้ว่าราชการจังหวัดสระบุรี เพื่อใช้ในการกิจกรรมการประชุมประจำเดือนของหัวหน้าส่วนราชการ เพื่อการพัฒนาและส่งเสริมการปฏิบัติงานของหน่วยงานราชการ

ทีพีไอ โพลีน กรุ๊ป สนับสนุน เครื่องดื่มโปร ไวต้า ทีพีไอ  
สำนักงานปลัดจังหวัดสระบุรี



ทีพีไอ โพลีน กรุ๊ป สนับสนุน เครื่องดื่มโปร ไวต้า ให้ สำนักงานปลัดจังหวัดสระบุรี โดย นางวิบูลย์ศิริ บุญวัฒน์ ผู้ช่วยผู้จัดการฝ่ายสำนักงานผู้บริหาร มอบหมายให้ ทีมงาน มวลชนสัมพันธ์ มอบ เครื่องดื่มโปร ไวต้า ให้แก่สำนักงานปลัดจังหวัดสระบุรี เพื่อใช้ในกิจกรรมการประชุมประจำเดือนของหัวหน้าส่วนราชการ เพื่อการพัฒนาและส่งเสริมการปฏิบัติงานของหน่วยงานราชการ

ทีพีไอ โพลีน กรุ๊ป สนับสนุน เครื่องดื่ม โปรไวต้า ทีพีไอ  
สำนักงานท้องถิ่นจังหวัดสระบุรี



ทีพีไอ โพลีน กรุ๊ป สนับสนุน เครื่องดื่มโปร ไวต้า ให้ สำนักงานท้องถิ่นจังหวัดสระบุรี โดย นางวิบูลย์ศิริ บุญวัฒน์ ผู้ช่วยผู้จัดการฝ่ายสำนักงานผู้บริหาร มอบหมายให้ ทีมงาน มวลชนสัมพันธ์ มอบเครื่องดื่มโปร ไวต้า ให้แก่ สำนักงานท้องถิ่นจังหวัดสระบุรี เพื่อใช้ในกิจกรรมการประชุมประจำเดือนของหัวหน้าส่วนราชการ เพื่อการพัฒนาและส่งเสริมการปฏิบัติงานของหน่วยงานราชการ

## ทีพีโอ โพลีน กรุ๊ป สนับสนุน น้ำดื่มทีพีโอ ให้กับชุมชน



**ทีพีโอ โพลีน กรุ๊ป** โดย นายประชัย เลี่ยวไพรัตน์ ประธานเจ้าหน้าที่บริหาร, นายกรัณย์ พิพิธสมบัติ รองผู้จัดการใหญ่อาวุโส (ผู้จัดการโรงงาน), นางวิบูลย์ศิริ บุญพัฒน์ ผู้ช่วยผู้จัดการฝ่ายสำนักงานผู้บริหาร มอบให้ ทีมงานมวลชนสัมพันธ์ เป็นตัวแทน บริษัทฯ มอบ **น้ำดื่มทีพีโอ** ให้แก่ญาติผู้เสียชีวิต เพื่อใช้ในการงานสวดพระอภิธรรม และฌาปนกิจศพ นางบุญมี สุขโต ณ วัดบ้านหินลับ ต.มวกเหล็ก อ.มวกเหล็ก จ.สระบุรี เป็นการอำนวยความสะดวกในการบริการน้ำดื่มสะอาด ถูกสุขอนามัย ให้แก่ประชาชนที่มาร่วมงานดังกล่าว พร้อมทั้งแสดงความเสียใจต่อญาติผู้เสียชีวิต

## ทีพีโอ โพลีน กรุ๊ป สนับสนุน น้ำดื่มทีพีโอ ให้กับชุมชน



**ทีพีโอ โพลีน กรุ๊ป** โดย นายประชัย เลี่ยวไพรัตน์ ประธานเจ้าหน้าที่บริหาร, นายกรัณย์ พิพิธสมบัติ รองผู้จัดการใหญ่อาวุโส (ผู้จัดการโรงงาน), นางวิบูลย์ศิริ บุญพัฒน์ ผู้ช่วยผู้จัดการฝ่ายสำนักงานผู้บริหาร มอบให้ ทีมงานมวลชนสัมพันธ์ เป็นตัวแทน บริษัทฯ มอบ **น้ำดื่มทีพีโอ** ให้แก่ญาติผู้เสียชีวิต เพื่อใช้ในการงานสวดพระอภิธรรม และฌาปนกิจศพ นายใจ ขำคำ ณ วัดบ้านเพ็ญบุญ (บ้านไทย) ม.3 ต.ทับกวาง อ.แก่งคอย จ.สระบุรี เป็นการอำนวยความสะดวกในการบริการน้ำดื่มสะอาด ถูกสุขอนามัย ให้แก่ประชาชนที่มาร่วมงานดังกล่าว พร้อมทั้งแสดงความเสียใจต่อญาติผู้เสียชีวิต

## ทีพีโอ โพลีน กรุ๊ป สนับสนุน น้ำดื่มทีพีโอ ให้กับชุมชน



**ทีพีโอ โพลีน กรุ๊ป** โดย นายประชัย เลี่ยวไพรัตน์ ประธานเจ้าหน้าที่บริหาร, นายกรัณย์ พิพิธสมบัติ รองผู้จัดการใหญ่อาวุโส (ผู้จัดการโรงงาน), นางวิบูลย์ศิริ บุญพัฒน์ ผู้ช่วยผู้จัดการฝ่ายสำนักงานผู้บริหาร มอบให้ ทีมงานมวลชนสัมพันธ์ เป็นตัวแทน บริษัทฯ มอบ **น้ำดื่มทีพีโอ** ให้แก่อายุติผู้เสียชีวิต เพื่อใช้ในการงานสวดพระอภิธรรม และฌาปนกิจศพ นางนารี มีนุปลา ณ วัดถ้ำสะพานหิน ม.3 ต.ทับกวาง อ.แก่งคอย จ.สระบุรี เป็นการอำนวยความสะดวกในการบริการน้ำดื่มสะอาด ถูกสุขอนามัย ให้แก่ประชาชนที่มาร่วมงานดังกล่าว พร้อมทั้งแสดงความเสียใจต่อญาติผู้เสียชีวิต

## ทีพีโอ โพลีน กรุ๊ป สนับสนุน น้ำดื่มทีพีโอ ให้กับชุมชน



**ทีพีโอ โพลีน กรุ๊ป** โดย นายประชัย เลี่ยวไพรัตน์ ประธานเจ้าหน้าที่บริหาร, นายกรัณย์ พิพิธสมบัติ รองผู้จัดการใหญ่อาวุโส (ผู้จัดการโรงงาน), นางวิบูลย์ศิริ บุญพัฒน์ ผู้ช่วยผู้จัดการฝ่ายสำนักงานผู้บริหาร มอบให้ ทีมงานมวลชนสัมพันธ์ เป็นตัวแทน บริษัทฯ มอบ **น้ำดื่มทีพีโอ** ให้แก่อายุติผู้เสียชีวิต เพื่อใช้ในการงานสวดพระอภิธรรม และฌาปนกิจศพ นางรอง สุวรรณสูง ณ วัดเขามันธรรมาราม ม.9 ต.ทับกวาง อ.แก่งคอย จ.สระบุรี เป็นการอำนวยความสะดวกในการบริการน้ำดื่มสะอาด ถูกสุขอนามัย ให้แก่ประชาชนที่มาร่วมงานดังกล่าว พร้อมทั้งแสดงความเสียใจต่อญาติผู้เสียชีวิต



# MONTHLY REPORT

## October 2022



### ทีพีไอ โพลีน กรุ๊ป ร่วมแสดงความยินดี นายพล ดำธรรม ดำรงตำแหน่ง ผู้ว่าราชการจังหวัดสระบุรี



เนื่องในวาระโอกาส นายพล ดำธรรม รับตำแหน่ง ผู้ว่าราชการจังหวัดสระบุรี ทีพีไอ โพลีน กรุ๊ป โดย นายประชัย เคียวไพรัตน์ ประธานเจ้าหน้าที่บริหาร, นายกรัณย์ พิพิธสมบัติ รองผู้จัดการใหญ่อาวุโส(ผู้จัดการ โรงงาน) มอบให้ นางวิบูลย์ศิริ บุญพัฒนา ผู้จัดการฝ่ายสำนักงานผู้บริหารเป็นตัวแทนบริษัทฯ มอบแจกันดอกไม้ ร่วมแสดงความยินดีในวาระ โอกาสอันดีนี้ ทั้งนี้ บริษัทฯ ได้ร่วมออกบูธ ชุมข้าวเหนียวสังขยา เพื่อบริการส่วนราชการและประชาชน ที่มาร่วมแสดงความยินดีฯ ณ จวนผู้ว่าราชการจังหวัดสระบุรี ถือเป็นประเพณีอันดีงามที่ปฏิบัติมาโดยตลอด

## ทีพีไอ โพลีน กรุ๊ป ร่วมกิจกรรม “สานใจไทย สู่ใจใต้”



นายผล คำธรรม ผู้ว่าราชการจังหวัดสระบุรี เป็นประธานในพิธี ร่วมต้อนรับ เขาวชนในโครงการ "สานใจไทย สู่ใจใต้" รุ่นที่ 39 พร้อมด้วยคณะกรรมการอิสลาม จังหวัดสระบุรี และหัวหน้าส่วนราชการ ณ จวนผู้ว่าราชการจังหวัดสระบุรี ทีพีไอ โพลีน กรุ๊ป โดย นายประชัย เลี่ยวไพรัตน์ ประธานเจ้าหน้าที่บริหาร, นายกรัณย์ พิพิธสมบัติ รองผู้จัดการใหญ่อาวุโส (ผู้จัดการโรงงาน), นางวิบูลย์ศิริ บุญพัฒน์ ผู้จัดการฝ่าย สำนักงานผู้บริหาร มอบให้ ทีมงานมวลชนสัมพันธ์ เป็นตัวแทนบริษัทฯ ร่วมกิจกรรม และมอบของที่ระลึกให้แก่เขาวชน เพื่อเชื่อมความสัมพันธ์ระหว่างคนต่างถิ่น และสร้าง เสริมให้เกิดความสมานฉันท์ในสังคมไทยได้

## ทีพีไอ โพลีน กรุ๊ป สืบสานประเพณีไทย ร่วมประเพณี ตักบาตรข้าวต้มลูกโยน



นายผล คำธรรม ผู้ว่าราชการจังหวัดสระบุรี เป็นประธานเปิดงาน "ประเพณีตักบาตรเทโวโรหณะ มหัสจรรย์ข้าวต้มลูกโยน" ร่วมสืบสานประเพณีและภูมิปัญญาท้องถิ่น รวมถึงสร้างรายได้ให้แก่ชาวบ้าน ทีพีไอ โพลีน กรุ๊ป โดย นายประชัย เลี่ยวไพรัตน์ ประธานเจ้าหน้าที่บริหาร, นายกรัณย์ พิพิธสมบัติ รองผู้จัดการใหญ่อาวุโส (ผู้จัดการโรงงาน) มอบให้ นางวิบูลย์ศิริ บุญพัฒน์ ผู้จัดการฝ่ายสำนักงานผู้บริหาร พร้อมทีมงานมวลชนสัมพันธ์ เป็นตัวแทน บริษัทฯ ร่วมงานประเพณีตักบาตรฯ ณ วัดพระพุทธฉาย ต.หนองปลาไหล อ.เมือง จ.สระบุรี

ทีพีโอ โพลีน กรุ๊ป ส่งเสริมการศึกษา  
ร่วมแสดงความยินดี นายประสงค์ สุขเอิบ  
ดำรงตำแหน่ง ผู้อำนวยการโรงเรียนบ้านเขาไม้เกวียน



ทีพีโอ โพลีน กรุ๊ป ร่วมส่งเสริมด้านการศึกษา โดย นายประชัย เลี้ยวไพรัตน์ ประธานเจ้าหน้าที่บริหาร, นายกรณย์ พิพิธสมบัติ รองผู้จัดการใหญ่อาวุโส(ผู้จัดการโรงงาน) มอบให้ นางวิบูลย์ศิริ บุญพัฒน์ ผู้จัดการฝ่ายสำนักงานผู้บริหาร พร้อมทีมงาน มวลชนสัมพันธ์ เป็นตัวแทนบริษัทฯ พร้อมคณะครูและบุคลากรทางการศึกษาโรงเรียนบ้านเขาไม้เกวียน ร่วมต้อนรับ พร้อมมอบ ของขวัญ ทีพีโอรักษ์สุขภาพ เนื่องในโอกาส นายประสงค์ สุขเอิบ เข้ารับตำแหน่ง ผู้อำนวยการโรงเรียนบ้านเขาไม้เกวียน ต.มวกเหล็ก อ.มวกเหล็ก จ.สระบุรี ทั้งนี้เพื่อสร้างความสัมพันธ์อันดี ถือเป็นประเพณีอันดีงามที่ถือปฏิบัติมาตลอด

ทีพีโอ โพลีน กรุ๊ป สถานเสวนาชุมชน  
ร่วมงานเกษียณอายุราชการ นายชาติ มีชาติ ประธานชมรม กำนัน-ผู้ใหญ่บ้าน อ.แก่งคอย



ทีพีโอ โพลีน กรุ๊ป โดย นายประชัย เลี้ยวไพรัตน์ ประธานเจ้าหน้าที่บริหาร, นายกรณย์ พิพิธสมบัติ รองผู้จัดการใหญ่อาวุโส(ผู้จัดการโรงงาน) มอบให้ นางวิบูลย์ศิริ บุญพัฒน์ ผู้จัดการฝ่ายสำนักงานผู้บริหาร พร้อมทีมงาน มวลชนสัมพันธ์ เป็นตัวแทน บริษัทฯ ร่วมงานเกษียณอายุราชการ นายชาติ มีชาติ ประธานชมรม กำนัน-ผู้ใหญ่บ้าน/กำนันตำบลบ้านป่า พร้อมสนับสนุนงบประมาณ เพื่อเป็นการตอบแทนคุณความดี ขกของเชิดชู เกียรติผู้เกษียณอายุราชการ ที่ปฏิบัติหน้าที่เพื่อส่วนรวมมา โดยตลอด ได้รับเกียรติจาก นายดุรงค์ฤทธิ์ ศิริวัฒนพันธ์ นายอำเภอแก่งคอย เป็นประธานในพิธี

## ทีพีไอ โพลีน กรุ๊ป ร่วมเป็นเจ้าภาพทอดกฐิน วัดชัยบอน ม.5 ต.ทับกวาง อ.แก่งคอย จ.สระบุรี

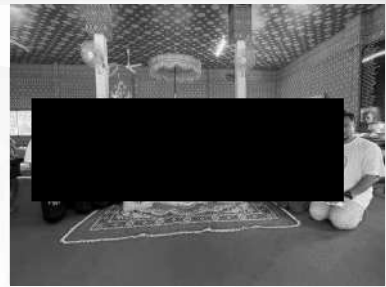

ทีพีไอ โพลีน กรุ๊ป สืบสานขนบธรรมเนียมประเพณีอันดีงาม ร่วมทอดกฐินประจำปี 2565 โดย นายประชัย เลี้ยวไพรัตน์ ประธานเจ้าหน้าที่บริหาร, นายกรณัช พิพิธสมบัติ รองผู้จัดการใหญ่อาวุโส (ผู้จัดการโรงงาน) มอบให้ นางวิบูลย์ศิริ บุญวัฒน์ ผู้จัดการฝ่ายสำนักงานผู้บริหาร พร้อมทีมงานมวลชนสัมพันธ์ เป็นตัวแทนบริษัทฯ ร่วมทอดกฐิน จำนวน 100,000 บาท และสนับสนุนเครื่องดื่ม โปรไวต้า ณ วัดชัยบอน ต.ทับกวาง อ.แก่งคอย จ.สระบุรี ทั้งนี้ บริษัทฯ ได้เข้าร่วมทำบุญทอดกฐิน ณ วัดชัยบอนเป็นประจำทุกปีอย่างต่อเนื่อง

## ทีพีไอ โพลีน กรุ๊ป สนับสนุน เครื่องดื่ม โปร ไวต้า ประเพณีทอดกฐิน ประจำปี 2565



ทีพีไอ โพลีน กรุ๊ป สนับสนุน เครื่องดื่ม โปร ไวต้า  
ประเพณีทอดกฐิน ประจำปี 2565



ทีพีไอ โพลีน กรุ๊ป สนับสนุน เครื่องดื่ม โปร ไวต้า  
ประเพณีทอดกฐิน ประจำปี 2565

ทีพีไอ โพลีน กรุ๊ป สืบสานขนบธรรมเนียมประเพณีอันดีงาม ร่วมทอดกฐินประจำปี 2565 โดย นายประชัย เลี่ยวไพรัตน์ ประธานเจ้าหน้าที่บริหาร, นายกรัณย์ พิพิธสมบัติ รองผู้จัดการใหญ่อาวุโส (ผู้จัดการโรงงาน) มอบให้ นางวิบูลย์ศิริ บุญวัฒน์ ผู้จัดการฝ่ายสำนักงานผู้บริหาร พร้อมทีมงานมวลชนสัมพันธ์ เป็นตัวแทนบริษัทฯ สนับสนุน เครื่องดื่ม โปรไวต้า(ประกอบด้วย จุลินทรีย์โพรไบโอติก, วิตามินซี, มี 3, มี 5 และ บี 6) ให้แก่ วัดที่อยู่ในเขตพื้นที่ ต.ทับกวาง, ต.สองคอน,ต.เตาปูน ต.ท่าคล้อ อ.แก่งคอย, ต.มิตรภาพ,ต.มวกเหล็ก อ.มวกเหล็ก จ.สระบุรี ทั้งนี้ เพื่อสนับสนุนกิจกรรมฯ และสืบสานขนบธรรมเนียมประเพณีอันดีงาม



## ทีพีไอ โพลีน กรุ๊ป สนับสนุน การศึกษา

ร่วมแสดงความยินดี นายปิยะ จิมมา ดำรงตำแหน่ง ผู้อำนวยการโรงเรียนอนุบาลทับกวาง



ทีพีไอ โพลีน กรุ๊ป โดย นายประชัย เลี่ยวไพรัตน์ ประธานเจ้าหน้าที่บริหาร, นายกรณีย์ พิพิธสมบัติ รองผู้จัดการใหญ่อาวุโส (ผู้จัดการโรงงาน) มอบให้ นางวิบูลย์ศิริ บุญพัฒน์ ผู้จัดการฝ่ายสำนักงานผู้บริหาร พร้อมทีมงานมวลชนสัมพันธ์ เป็นตัวแทนบริษัทฯ ร่วมแสดงความยินดี และมอบแจกันดอกไม้ เนื่องในโอกาส นายปิยะ จิมมา รับตำแหน่ง ผู้อำนวยการโรงเรียนอนุบาลทับกวาง อ.แก่งคอย จ.สระบุรี ทั้งนี้เพื่อสร้างความสัมพันธ์อันดี และปรีชาหาหรือด้านการส่งเสริมการศึกษา ในกิจกรรมความรับผิดชอบต่อชุมชน ด้านต่างๆ ของบริษัทฯ ณ หอประชุม โรงเรียนอนุบาลทับกวาง

## ทีพีไอ โพลีน กรุ๊ป สถานเสาวนาชุมชน พบปะ

ร่วมงาน สภากาแฟ “จิบกาแฟ แชร์ความสุข” ณ องค์การบริหารส่วนจังหวัดสระบุรี



นายพล คำธรรม ผู้ว่าราชการจังหวัดสระบุรี เป็นประธานในงาน สภากาแฟ จังหวัดสระบุรี โดย ทีพีไอ โพลีน กรุ๊ป ให้ความร่วมมือกับภาครัฐและเอกชน นายประชัย เลี่ยวไพรัตน์ ประธานเจ้าหน้าที่บริหาร, นายกรณีย์ พิพิธสมบัติ รองผู้จัดการใหญ่อาวุโส (ผู้จัดการโรงงาน) มอบให้ นางวิบูลย์ศิริ บุญพัฒน์ ผู้จัดการฝ่ายสำนักงานผู้บริหาร พร้อมทีมงานมวลชนสัมพันธ์ เป็นตัวแทนบริษัทฯ สนับสนุน เครื่องดื่มโปร ไรต์ และร่วมงาน เพื่อพบปะสร้างสัมพันธ์ระหว่างภาครัฐและเอกชน แลกเปลี่ยนนโยบายและความคิดเห็น โดยครั้งนี้สำนักงานยุติธรรมฯ, เรือนจำฯ, สำนักงานคุมประพฤติฯ, สำนักงานบังคับคดีฯ, สถานพินิจและคุ้มครองเด็กและเยาวชนฯ และเครือข่ายฯ จังหวัดสระบุรี สังกัดกระทรวงยุติธรรม เป็นเจ้าภาพในการจัดงาน ณ องค์การบริหารส่วนจังหวัดสระบุรี

## ทีพีไอ โพลีน กรุ๊ป ส่งเสริมการศึกษา

สนับสนุน กระเบื้องปูพื้นทางเดิน โรงเรียนเทพศิรินทร์พุดฯ อ.เฉลิมพระเกียรติ จ.สระบุรี



ทีพีไอ โพลีน กรุ๊ป โดย นายประชัย เลี่ยวไพรัตน์ ประธานเจ้าหน้าที่บริหาร, นายกรัณย์ พิพิธสมบัติ รองผู้จัดการใหญ่อาวุโส(ผู้จัดการโรงงาน) มอบให้ นางวิบูลย์ศิริ บุญพัฒน์ ผู้จัดการฝ่ายสำนักงานผู้บริหาร พร้อมทีมงานมวลชนสัมพันธ์ เป็นตัวแทน บริษัทฯ สนับสนุน กระเบื้องปูพื้นทางเดิน ให้แก่ โรงเรียนเทพศิรินทร์พุดฯ เพื่อนำไป ปรับปรุงและพัฒนาลานธรรม ให้มีความเหมาะสมสำหรับแหล่งเรียนรู้ภายในโรงเรียน และสถานที่จัดกิจกรรมแหล่งเรียนรู้ ณ โรงเรียนเทพศิรินทร์พุดฯ ต.พุดฯ อ.เฉลิมพระเกียรติ ได้รับเกียรติจาก ดร.มงคล ศิริพัฒนกุล ประธานคณะกรรมการสถานศึกษาขั้นพื้นฐาน โรงเรียนเทพศิรินทร์พุดฯ นายธนาพล จิระเดชภัทร์ ผู้อำนวยการโรงเรียนเทพศิรินทร์พุดฯ รับมอบ

## ทีพีไอ โพลีน กรุ๊ป ส่งเสริมการศึกษา

สนับสนุน อิฐมวลเบา-ปูน ให้ โรงเรียนบ้านชัยบอน ต.ทับทิม อ.แก่งคอย จ.สระบุรี



ทีพีไอ โพลีน กรุ๊ป โดย นายประชัย เลี่ยวไพรัตน์ ประธานเจ้าหน้าที่บริหาร, นายกรัณย์ พิพิธสมบัติ รองผู้จัดการใหญ่อาวุโส(ผู้จัดการโรงงาน) มอบให้ นางวิบูลย์ศิริ บุญพัฒน์ ผู้จัดการฝ่ายสำนักงานผู้บริหาร พร้อมทีมงานมวลชนสัมพันธ์ เป็นตัวแทนบริษัทฯ สนับสนุน อิฐมวลเบา, ปูนก่อ และปูนฉาบ ให้แก่ โรงเรียนบ้านชัยบอน ต.ทับทิม อ.แก่งคอย จ.สระบุรี เพื่อเพิ่มสถานที่เรียนรู้ให้กับเด็กนักเรียน ซึ่งปัจจุบัน โครงสร้างมีเพียงหลังคา และร่วมส่งเสริมการศึกษาในชุมชน ได้รับเกียรติจาก คณะครู โรงเรียนบ้านชัยบอน รับมอบ

## ทีพีโอ โพลีน กรุ๊ป สถานเสาวนา

จัด กิจกรรม OPEN HOUSE เปิดบ้านต้อนรับชุมชน ชมการจัดการด้านสิ่งแวดล้อม-การจัดการการทำเหมือง

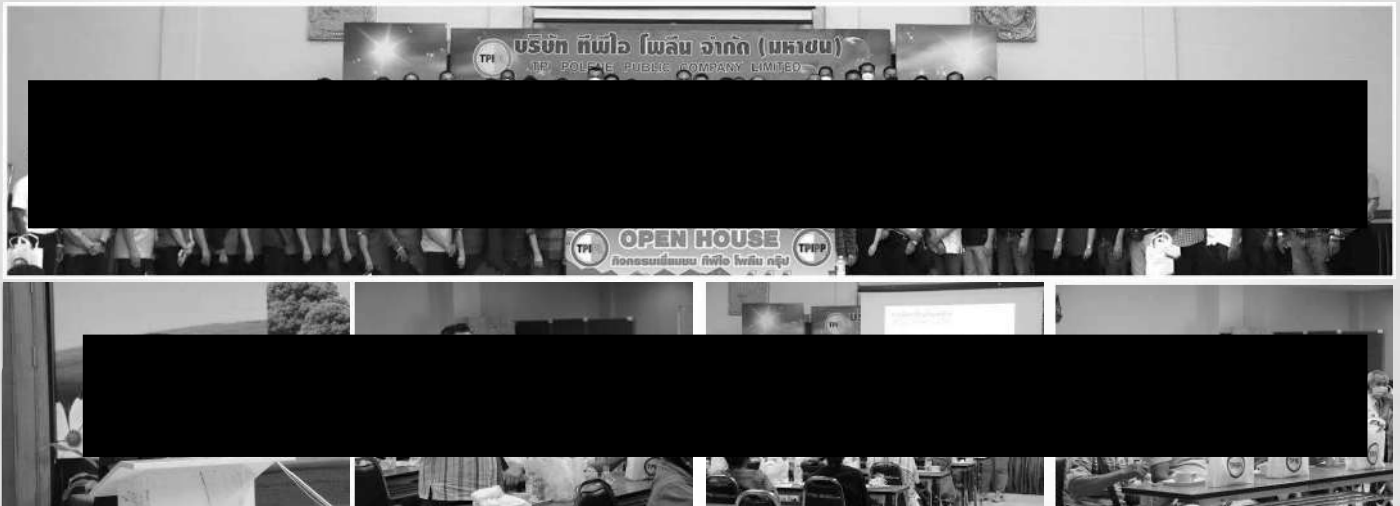

ทีพีโอ โพลีน กรุ๊ป โดย คุณประชัย เลี่ยวไพรัตน์ ประธานเจ้าหน้าที่บริหาร, นายกรัณย์ พิพิธสมบัติ รองผู้จัดการใหญ่อาวุโส (ผู้จัดการโรงงาน) มอบให้ นางวิบูลย์ศิริ บุญวัฒน์ ผู้จัดการ ฝ่ายสำนักงานผู้บริหาร จัดกิจกรรม "OPEN HOUSE" เปิดบ้านต้อนรับนายกเทศมนตรี, นายกองค้การบริหารส่วนตำบล, ผู้นำชุมชน, ผู้อำนวยการโรงเรียนคณะครู, กำนันผู้ใหญ่บ้าน, ประธานชุมชน, ประธาน อสม., และพระภิกษุสงฆ์, ในเขต ต.ทับกวาง ต.ท่าคล้อ อ.แก่งคอย จ.สระบุรี และ ต.มิตรภาพ ต.มวกเหล็ก อ.มวกเหล็ก จ.สระบุรี จำนวน 140 คน ณ อาคารบริหาร โรงปูนทีพีโอ รับฟังคำบรรยาย กระบวนการผลิตปูนทีพีโอ, การทำเหมือง, การผลิตพลังงานทดแทน และการดูแลด้านสิ่งแวดล้อม จากวิทยากรบริษัท พร้อมตอบข้อซักถามโดยกิจกรรมนี้ได้รับเกียรติจาก พล.ต.ต.วิจิต บุญชินนุกุล ผบก.ภ.จว.สระบุรี มอบให้ พ.ต.อ.สิงห์ สิงห์เดช รอง.ผบก.ภ.จว.สระบุรี และตัวแทน นายปริญญา คุ่มสระพรหม ผู้อำนวยการสำนักงานทรัพยากรธรรมชาติและสิ่งแวดล้อมจังหวัดสระบุรี

## ทีพีโอ โพลีน กรุ๊ป สนับสนุน น้อมรำลึกในพระมหากรุณาธิคุณ

วันคล้ายวันสวรรคต พระบาทสมเด็จพระบรมชนกาธิเบศร มหาภูมิพลอดุลยเดชมหาราช บรมนาถบพิตร  
ร่วมทำบุญตักบาตร 13 ตุลาคม 2565



เนื่องใน วันคล้ายวันสวรรคต พระบาทสมเด็จพระบรมชนกาธิเบศร มหาภูมิพลอดุลยเดชมหาราช บรมนาถบพิตร 13 ตุลาคม 2565 ทีพีโอ โพลีน กรุ๊ป โดย นายประชัย เลี่ยวไพรัตน์ ประธานเจ้าหน้าที่บริหาร, นายกรัณย์ พิพิธสมบัติ รองผู้จัดการใหญ่อาวุโส(ผู้จัดการโรงงาน), นางวิบูลย์ศิริ บุญวัฒน์ ผู้จัดการฝ่ายสำนักงานผู้บริหาร มอบให้ ทีมงานมวลชนสัมพันธ์ เป็นตัวแทนบริษัทฯ ร่วมทำบุญตักบาตรข้าวสารอาหารแห้ง แด่พระภิกษุสงฆ์ ณ ที่ว่าการอำเภอแก่งคอย และ ที่ว่าการอำเภอมวกเหล็ก เพื่อน้อมรำลึก ในพระมหากรุณาธิคุณเป็นล้นพ้นอันหาที่สุดมิได้

## ทีพีโอ โพลีน กรุ๊ป สนับสนุน น้ำดื่มทีพีโอ ผู้ว่าราชการจังหวัดสระบุรี



ทีพีโอ โพลีน กรุ๊ป สนับสนุนน้ำดื่มทีพีโอ แก่ผู้ว่าราชการจังหวัดสระบุรีโดย นางวิบูลย์ศิริ บุญวัฒน์ ผู้ช่วยผู้จัดการฝ่ายสำนักงานผู้บริหาร มอบหมายให้ ทีมงาน มวลชนสัมพันธ์ มอบน้ำดื่มทีพีโอให้แก่ผู้ว่าราชการจังหวัดสระบุรี เพื่อใช้ในกิจกรรมการประชุมประจำเดือนของหัวหน้าส่วนราชการ เพื่อการพัฒนาและส่งเสริมการปฏิบัติงานของหน่วยงานราชการ

## ทีพีโอ โพลีน กรุ๊ป สนับสนุน น้ำดื่มทีพีโอ นายสมภพ สมิตะศิริ รองผู้ว่าราชการจังหวัดสระบุรี



ทีพีโอ โพลีน กรุ๊ป สนับสนุนน้ำดื่มทีพีโอ แก่นาย สมภพ สมิตะศิริ รองผู้ว่าราชการจังหวัดสระบุรีโดย นางวิบูลย์ศิริ บุญวัฒน์ ผู้ช่วยผู้จัดการฝ่ายสำนักงานผู้บริหาร มอบหมายให้ ทีมงาน มวลชนสัมพันธ์ มอบน้ำดื่มทีพีโอให้แก่ นายสมภพ สมิตะศิริ รองผู้ว่าราชการจังหวัดสระบุรีเพื่อใช้ในกิจกรรมการประชุมประจำเดือนของหัวหน้าส่วนราชการ เพื่อการพัฒนาและส่งเสริมการปฏิบัติงานของหน่วยงานราชการ

ทีพีโอ โพลีน กรุป สนับสนุน น้ำดื่มทีพีโอ  
นางอังคณา ชิตะตติติ รองผู้ว่าราชการจังหวัดสระบุรี



ทีพีโอ โพลีน กรุป สนับสนุนน้ำดื่มทีพีโอ แก่นางอังคณา ชิตะตติติ รองผู้ว่าราชการจังหวัดสระบุรี โดย นางวิบูลย์ศิริ บุญพันธ์ ผู้ช่วยผู้จัดการฝ่ายสำนักงานผู้บริหาร มอบหมายให้ ทีมงาน มวลชนสัมพันธ์ มอบน้ำดื่มทีพีโอให้แก่ นางอังคณา ชิตะตติติ รองผู้ว่าราชการจังหวัดสระบุรี เพื่อใช้ในการกิจกรรมการประชุมประจำเดือนของหัวหน้าส่วนราชการ เพื่อการพัฒนาและส่งเสริมการปฏิบัติงานของหน่วยงานราชการ

ทีพีโอ โพลีน กรุป สนับสนุน น้ำดื่มทีพีโอ  
นายเอกพร จุ้ยสำราญ รองผู้ว่าราชการจังหวัดสระบุรี

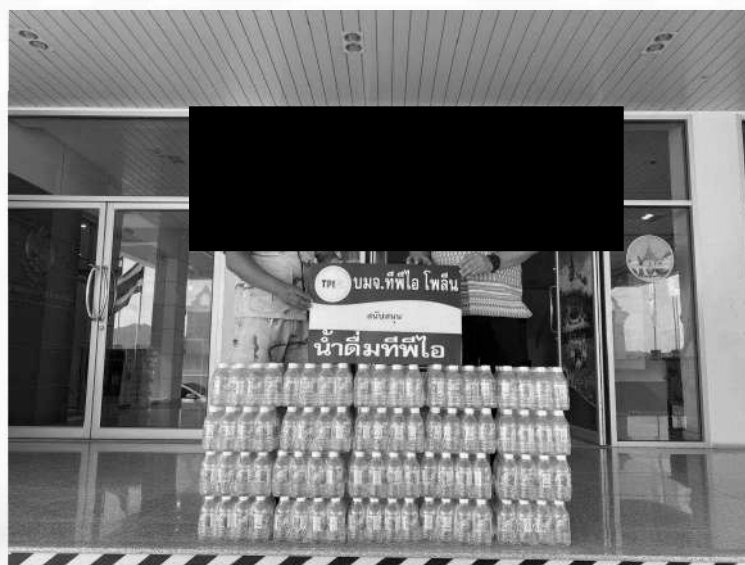

ทีพีโอ โพลีน กรุป สนับสนุนน้ำดื่มทีพีโอ แก่นายเอกพร จุ้ยสำราญ รองผู้ว่าราชการจังหวัดสระบุรี โดย นางวิบูลย์ศิริ บุญพันธ์ ผู้ช่วยผู้จัดการฝ่ายสำนักงานผู้บริหาร มอบหมายให้ ทีมงาน มวลชนสัมพันธ์ มอบน้ำดื่มทีพีโอให้แก่ นายเอกพร จุ้ยสำราญ รองผู้ว่าราชการจังหวัดสระบุรี เพื่อใช้ในการกิจกรรมการประชุมประจำเดือนของหัวหน้าส่วนราชการ เพื่อการพัฒนาและส่งเสริมการปฏิบัติงานของหน่วยงานราชการ



ทีพีไอ โพลีน กรุ๊ป สนับสนุน เครื่องดื่มโปร ไวต้า ทีพีไอ  
สำนักงานปลัดจังหวัดสระบุรี



ทีพีไอ โพลีน กรุ๊ป สนับสนุน เครื่องดื่มโปร ไวต้า ให้ สำนักงานปลัดจังหวัดสระบุรี โดย นางวิบูลย์ศิริ บุญวัฒน์ ผู้ช่วยผู้จัดการฝ่ายสำนักงานผู้บริหาร มอบหมายให้ ทีมงาน มวลชนสัมพันธ์ มอบ เครื่องดื่มโปร ไวต้า ให้แก่สำนักงานปลัดจังหวัดสระบุรี เพื่อใช้ในการกิจกรรมการประชุมประจำเดือนของหัวหน้าส่วนราชการ เพื่อการพัฒนาและส่งเสริมการปฏิบัติงานของหน่วยงานราชการ

ทีพีไอ โพลีน กรุ๊ป สนับสนุน เครื่องดื่มโปร ไวต้า ทีพีไอ  
สำนักงานป้องกันจังหวัดสระบุรี



ทีพีไอ โพลีน กรุ๊ป สนับสนุน เครื่องดื่มโปร ไวต้า ให้ สำนักงานป้องกันจังหวัดสระบุรี โดย นางวิบูลย์ศิริ บุญวัฒน์ ผู้ช่วยผู้จัดการฝ่ายสำนักงานผู้บริหาร มอบหมายให้ ทีมงาน มวลชนสัมพันธ์ มอบ เครื่องดื่มโปร ไวต้า ให้แก่สำนักงานป้องกันจังหวัดสระบุรี เพื่อใช้ในการกิจกรรมการประชุมประจำเดือนของหัวหน้าส่วนราชการ เพื่อการพัฒนาและส่งเสริมการปฏิบัติงานของหน่วยงานราชการ

## ทีพีโอ โพลีน กรุ๊ป สนับสนุน น้ำดื่มทีพีโอ ให้กับชุมชน



**ทีพีโอ โพลีน กรุ๊ป** โดย นายประชัย เลี่ยวไพรัตน์ ประธานเจ้าหน้าที่บริหาร, นายกรัณย์ พิพิธสมบัติ รองผู้จัดการใหญ่อาวุโส (ผู้จัดการโรงงาน), นางวิบูลย์ศิริ บุญพัฒน์ ผู้ช่วยผู้จัดการฝ่ายสำนักงานผู้บริหาร มอบให้ ทีมงานมวลงชนสัมพันธ์ เป็นตัวแทน บริษัทฯ มอบ **น้ำดื่มทีพีโอ** ให้แก่วัดผู้เสียชีวิต เพื่อใช้ในงานสวดพระอภิธรรม และฌาปนกิจศพ นายสิน วงษ์สมบูรณ์ ณ วัดเขมาภิรตาราม ม.9 ต.ทับทวน อ.แก่งคอย จ.สระบุรี เป็นการอำนวยความสะดวกในการบริการน้ำดื่มสะอาด ถูกสุขอนามัย ให้แก่ประชาชนที่มาร่วมงานดังกล่าว พร้อมทั้งแสดงความเสียใจต่อญาติผู้เสียชีวิต

## ทีพีโอ โพลีน กรุ๊ป สนับสนุน น้ำดื่มทีพีโอ ให้กับชุมชน



**ทีพีโอ โพลีน กรุ๊ป** โดย นายประชัย เลี่ยวไพรัตน์ ประธานเจ้าหน้าที่บริหาร, นายกรัณย์ พิพิธสมบัติ รองผู้จัดการใหญ่อาวุโส (ผู้จัดการโรงงาน), นางวิบูลย์ศิริ บุญพัฒน์ ผู้ช่วยผู้จัดการฝ่ายสำนักงานผู้บริหาร มอบให้ ทีมงานมวลงชนสัมพันธ์ เป็นตัวแทน บริษัทฯ มอบ **น้ำดื่มทีพีโอ** ให้แก่วัดผู้เสียชีวิต เพื่อใช้ในงานสวดพระอภิธรรม และฌาปนกิจศพ นางปิ่นหวิน สุบุญ ณ วัดบำเพ็ญบุญ(บ้านไทย) ม.3 ต.ทับทวน อ.แก่งคอย จ.สระบุรี เป็นการอำนวยความสะดวกในการบริการน้ำดื่มสะอาด ถูกสุขอนามัย ให้แก่ประชาชนที่มาร่วมงานดังกล่าว พร้อมทั้งแสดงความเสียใจต่อญาติผู้เสียชีวิต

## ทีพีไอ โพลีน กรุ๊ป สนับสนุน น้ำดื่มทีพีไอ ให้กับชุมชน



**ทีพีไอ โพลีน กรุ๊ป** โดย นายประชัย เลี่ยวไพรัตน์ ประธานเจ้าหน้าที่บริหาร, นายกรัณย์ พิพิธสมบัติ รองผู้จัดการใหญ่อาวุโส (ผู้จัดการโรงงาน), นางวิบูลย์ศิริ บุญพัฒน์ ผู้ช่วยผู้จัดการฝ่ายสำนักงานผู้บริหาร มอบให้ ทีมงานมวลชนสัมพันธ์ เป็นตัวแทน บริษัทฯ มอบ **น้ำดื่มทีพีไอ** ให้แก่ญาติผู้เสียชีวิต เพื่อใช้ในการงานสวดพระอภิธรรม และฌาปนกิจศพ นางบุญเหลือ ปราณีตพลกรัง ณ วัดบำเพ็ญบุญ(บ้านไทย) ม.3 ต.ทับกวาง อ.แก่งคอย จ.สระบุรี เป็นการอำนวยความสะดวกในการบริการน้ำดื่มสะอาด ถูกสุขอนามัย ให้แก่ประชาชนที่มาร่วมงานดังกล่าว พร้อมทั้งแสดงความเสียใจต่อญาติผู้เสียชีวิต

## ทีพีไอ โพลีน กรุ๊ป สนับสนุน น้ำดื่มทีพีไอ ให้กับชุมชน



**ทีพีไอ โพลีน กรุ๊ป** โดย นายประชัย เลี่ยวไพรัตน์ ประธานเจ้าหน้าที่บริหาร, นายกรัณย์ พิพิธสมบัติ รองผู้จัดการใหญ่อาวุโส (ผู้จัดการโรงงาน), นางวิบูลย์ศิริ บุญพัฒน์ ผู้ช่วยผู้จัดการฝ่ายสำนักงานผู้บริหาร มอบให้ ทีมงานมวลชนสัมพันธ์ เป็นตัวแทน บริษัทฯ มอบ **น้ำดื่มทีพีไอ** ให้แก่ญาติผู้เสียชีวิต เพื่อใช้ในการงานสวดพระอภิธรรม และฌาปนกิจศพ นายเฉลิมชัย อ่อนน้อย ณ วัดบำเพ็ญบุญ(บ้านไทย) ม.3 ต.ทับกวาง อ.แก่งคอย จ.สระบุรี เป็นการอำนวยความสะดวกในการบริการน้ำดื่มสะอาด ถูกสุขอนามัย ให้แก่ประชาชนที่มาร่วมงานดังกล่าว พร้อมทั้งแสดงความเสียใจต่อญาติผู้เสียชีวิต

# MONTHLY REPORT



## NOVEMBER 2022



Public Relation Section

ทีพีไอ โพลีน กรุ๊ป ร่วมความยินดี นายธรรรงค์ เทพรักษ์ อดีตนายอำเภอมวกเหล็ก  
รับตำแหน่ง ผู้อำนวยการกองการเจ้าหน้าที่กรมการปกครอง



ทีพีไอ โพลีน กรุ๊ป โดย นายประชัย เลี่ยวไพรัตน์ ประธานเจ้าหน้าที่บริหาร, นายกรณีย์ พิพิธสมบัติ รองผู้จัดการใหญ่อาวุโส(ผู้จัดการโรงงาน) มอบให้ นางวิบูลย์ศิริ บุญพัฒน์ ผู้จัดการฝ่ายสำนักงานผู้บริหาร พร้อมทีมงาน มวลชนสัมพันธ์ เป็นตัวแทนบริษัทฯ ร่วมเลี้ยงส่ง และแสดงร่วมความยินดี นายธรรรงค์ เทพรักษ์ อดีตนายอำเภอ มวกเหล็ก รับตำแหน่ง ผู้อำนวยการกองการเจ้าหน้าที่กรมการปกครอง เพื่อเป็นการตอบแทนคุณความดี ยกย่องเชิดชู เกียรติผู้เกษียณอายุราชการที่ปฏิบัติหน้าที่เพื่อส่วนรวมมาโดยตลอด ณ ที่ว่าการอำเภอมวกเหล็ก จ.สระบุรี

ทีพีไอ โพลีน กรุ๊ป ร่วมความยินดี นายสรณต ณ ศรีโต  
รับตำแหน่ง นายอำเภออมวกเหล็ก ณ ที่ว่าการอำเภออมวกเหล็ก จ.สระบุรี

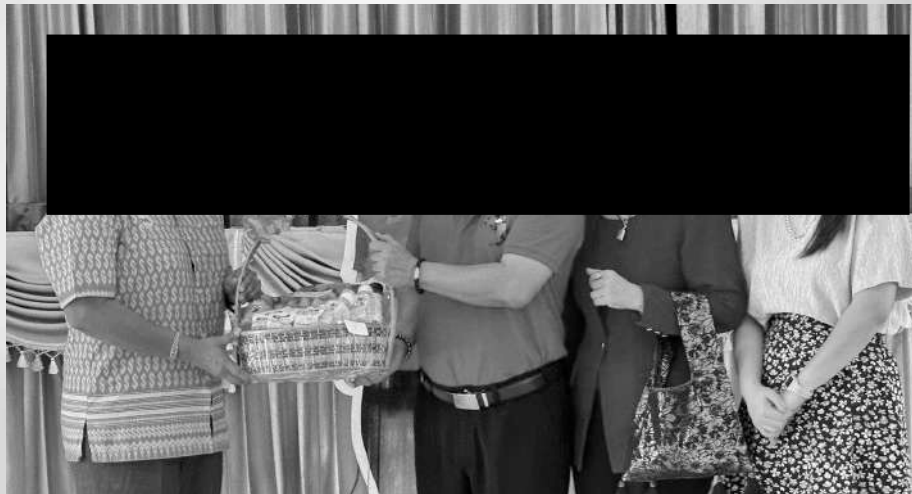

ทีพีไอ โพลีน กรุ๊ป โดย นายประชัย เลี่ยวไพรัตน์ ประธานเจ้าหน้าที่บริหาร, นายกรณ์ พิพิธสมบัติ รองผู้จัดการใหญ่อาวุโส(ผู้จัดการโรงงาน) มอบให้ นางวิบูลย์ศิริ บุญวัฒน์ ผู้จัดการฝ่ายสำนักงานผู้บริหาร พร้อมทีมงานมวลชนสัมพันธ์ เป็นตัวแทนบริษัทฯ ร่วมต้อนรับ พร้อมมอบกระเช้าแสดงความยินดี นายสรณต ณ ศรีโต รับตำแหน่ง นายอำเภออมวกเหล็ก ณ ที่ว่าการอำเภออมวกเหล็ก จ.สระบุรี ถือเป็นประเพณีอันดีงามที่ปฏิบัติมาโดยตลอด

ทีพีไอ โพลีน กรุ๊ป จัดพิธีทำบุญบวงสรวงผาเสด็จ รัชกาลที่ 5 บวงสรวง และร่วมพิธี  
พระสงฆ์เจริญพระพุทธมนต์ ณ ผาเสด็จ ต.ทับกวาง อ.แก่งคอย จ.สระบุรี



ทีพีไอ โพลีน กรุ๊ป จัดพิธีทำบุญบวงสรวงผาเสด็จ รัชกาลที่ 5 โดย นายประชัย เลี่ยวไพรัตน์ ประธานเจ้าหน้าที่บริหาร มอบให้ นายกรณ์ พิพิธสมบัติ รองผู้จัดการใหญ่อาวุโส(ผู้จัดการโรงงาน) เป็นประธานในพิธีฯ ได้รับเกียรติจาก นายสมหมาย แดงประเสริฐ นายกเทศมนตรีเมืองทับกวาง พร้อมคณะผู้บริหาร, สารวัตรเดินรถแก่งคอย, สารวัตรรถฟ่วงแก่งคอย, นายตรวจทางมวกเหล็ก, ตัวแทนสารวัตรบำรุงทางแขวงแก่งคอย, นายสถานีผาเสด็จ, ตัวแทนนายสถานีหินลับ และคณะครูจากโรงเรียนบ้านซับบอน พร้อมคณะผู้บริหาร และ พนักงานบริษัทฯ ร่วมพิธีทำบุญบวงสรวง และร่วมพิธี พระสงฆ์เจริญพระพุทธมนต์ โดยเป็นประเพณีปฏิบัติเพื่อความเป็นสิริมงคล ณ ผาเสด็จ ต.ทับกวาง อ.แก่งคอย จ.สระบุรี



## ทีพีไอ โพลีน เพาเวอร์ จำกัด (มหาชน) สนับสนุน เลือโปโลปฏิบัติหน้าที่ อสม.(อาสาสมัครสาธารณสุข) ต.ทับกวาง



ทีพีไอ โพลีน เพาเวอร์ จำกัด (มหาชน) โดย นายประชัย เลี่ยวไพรัตน์ ประธานเจ้าหน้าที่บริหาร, นายกรัณย์ พิพิธสมบัติ รองผู้จัดการใหญ่อาวุโส(ผู้จัดการโรงงาน) มอบให้ นางวิบูลย์ศิริ บุญพัฒน์ ผู้จัดการฝ่ายสำนักงานผู้บริหาร พร้อมทีมงานมวลชนสัมพันธ์ เป็นตัวแทนบริษัทฯ สนับสนุนงบประมาณ 81,550 บาท จัดทำเลือโปโลปฏิบัติหน้าที่ให้กับ อสม.(อาสาสมัครสาธารณสุข) ต.ทับกวาง ประจำปี 2565 โดยกองทุนสนับสนุนคุณภาพด้านบุคลากรอุปกรณ์ทางการแพทย์และงานวิจัยทางด้านสาธารณสุข โครงการโรงไฟฟ้า 150 เมกะวัตต์ เพื่อใช้ในการดำเนินงานพัฒนาสุขภาพอนามัย และคุณภาพชีวิตของประชาชนในชุมชน ได้รับเกียรติจาก นางทิพย์วรรณ บุญศิริ ประธาน อสม. ต.ทับกวาง พร้อมคณะ เป็นผู้รับมอบ

## ทีพีไอ โพลีน กรุ๊ป ร่วมสืบสานขนบธรรมเนียมประเพณีอันดีงาม ร่วมกิจกรรม ลอยกระทง ประจำปี 2565



ทีพีไอ โพลีน กรุ๊ป ร่วมสืบสานขนบธรรมเนียมประเพณีอันดีงาม ร่วมกิจกรรม ลอยกระทงประจำปี 2565 โดย นายประชัย เลี่ยวไพรัตน์ ประธานเจ้าหน้าที่บริหาร, นายกรัณย์ พิพิธสมบัติ รองผู้จัดการใหญ่อาวุโส (ผู้จัดการโรงงาน) มอบให้ นางวิบูลย์ศิริ บุญพัฒน์ ผู้จัดการฝ่ายสำนักงานผู้บริหาร พร้อมทีมงานมวลชนสัมพันธ์ เป็นตัวแทนบริษัทฯ สนับสนุนงบประมาณและเครื่องดื่มโปรไวต้า ให้แก่ เทศบาลเมืองทับกวาง, องค์การบริหารส่วนตำบลเตาปูน, องค์การบริหารส่วนตำบลสองคอน อ.แก่งคอย จ.สระบุรี และ องค์การบริหารส่วนตำบลมิตรภาพ, องค์การบริหารส่วนตำบลมวกเหล็ก อ.มวกเหล็ก จ.สระบุรี

## ทีพีไอ โพลีน กรุป สนับสนุน โครงการซ่อมสร้างบ้านผู้ยากไร้ด้วยโอกาส



นายผล ดำธรรม ผู้ว่าราชการจังหวัดสระบุรี, นางวันทนา ดำธรรม นายกเหล่ากาชาดจังหวัดสระบุรี เป็นประธานในพิธีมอบบ้านผู้ยากไร้ โครงการซ่อมสร้างบ้านผู้ยากไร้ด้วยโอกาส ทีพีไอ โพลีน กรุป โดย นายประชัย เลี่ยวไพรัตน์ ประธานเจ้าหน้าที่บริหาร, นายกรณีย์ พิพิธสมบัติ รองผู้จัดการใหญ่อาวุโส(ผู้จัดการโรงงาน) มอบให้ นางวิบูลย์ศิริ บุญพัฒน์ ผู้จัดการฝ่ายสำนักงานผู้บริหาร พร้อมทีมงานมวลดชนสัมพันธ์ เป็นตัวแทนบริษัทฯ ร่วมกับเหล่ากาชาดจังหวัดสระบุรี มอบบ้านให้แก่ นางบ้าย มาทะ เพื่อพัฒนาคุณภาพชีวิตของผู้ยากไร้ที่ประสบปัญหาด้านที่อยู่อาศัย ในเขตพื้นที่ จ.สระบุรี พร้อมทั้งเป็นการ ปรับปรุงภูมิทัศน์ที่อยู่อาศัยให้มีความน่าอยู่และถูกสุขอนามัย ณ บ้านเลขที่ 3/3 หมู่ที่ 6 ต.สองคอน อ.แก่งคอย จ.สระบุรี ได้รับเกียรติจาก นายพลวรรณ์ เทียนชัยมงคล ปลัดจังหวัดสระบุรี, นายดุรงค์ฤทธิ์ ศิริวัฒนพันธ์ นายอำเภอแก่งคอย ร่วมมอบ

## ทีพีไอ โพลีน กรุป ส่งเสริมการปฏิบัติงานของราชการ สนับสนุน เครื่องดื่มโปรไวต้า ให้แก่ โรงเรียนทหารม้า ศูนย์การทหารม้าค่ายอดิศร



ทีพีไอ โพลีน กรุป ส่งเสริมการปฏิบัติงานของราชการ โดย นายประชัย เลี่ยวไพรัตน์ ประธานเจ้าหน้าที่บริหาร, นายกรณีย์ พิพิธสมบัติ รองผู้จัดการใหญ่อาวุโส(ผู้จัดการโรงงาน), นางวิบูลย์ศิริ บุญพัฒน์ ผู้จัดการฝ่ายสำนักงานผู้บริหาร มอบให้ ทีมงานมวลดชนสัมพันธ์ สนับสนุน เครื่องดื่มโปรไวต้า (ที่ประกอบด้วยโปรไบโอติก, วิตามินซี, วิตามิน บี3,5,6) ให้แก่ โรงเรียนทหารม้า ศูนย์การทหารม้า ค่ายอดิศร ต.ปากเพรียว อ.เมือง จ.สระบุรีเพื่อใช้ในการกิจกรรมดูแลสุขภาพ และการปฏิบัติทางยุทธวิธีของหน่วยทหารม้า ได้รับเกียรติจาก พันเอกอำนาจ แก้วหมื่นไวย รองผู้บัญชาการโรงเรียนทหารม้าศูนย์การทหารม้า ทำการแทนผู้บัญชาการโรงเรียนทหารม้า ศูนย์การทหารม้า พร้อมคณะ รับมอบ

## ทีพีไอ โพลีน กรุ๊ป สนับสนุน เครื่องดื่มโปรไวต้า ให้แก่ โรงเรียนบ้านซับพริก



ทีพีไอ โพลีน กรุ๊ป ส่งเสริมการปฏิบัติงานของราชการ โดย นายประชัย เลี่ยวไพรัตน์ ประธานเจ้าหน้าที่บริหาร, นายกรณีย์ พิพิธสมบัติ รองผู้จัดการใหญ่อาวุโส(ผู้จัดการโรงงาน), นางวิบูลย์ศิริ บุญพัฒน์ ผู้จัดการฝ่ายสำนักงานผู้บริหาร มอบให้ ทีมงานมวลชนสัมพันธ์สนับสนุน เครื่องดื่มโปรไวต้า (ที่ประกอบด้วย โปรไบโอติก, วิตามินซี, วิตามินบี 3,5,6)กิจกรรมเอามื้อสามัคคี สร้างฐาน4 พอตามโครงการอารยเกษตรสืบสานรักษา ต่อยอดตามแนว พระราชดำริเศรษฐกิจพอเพียงด้วย "โคก หนอง นา แห่งน้ำใจและความหวัง" ได้รับเกียรติจาก นางรัตติกาล ศรีปัญญา ผู้อำนวยการโรงเรียนบ้านซับพริก รับมอบ ณ โรงเรียนบ้านซับพริก ต.มิตรภาพ อ.มวกเหล็ก จ.สระบุรี

## ทีพีไอ โพลีน กรุ๊ป อนุรักษ์ธรรมชาติและสิ่งแวดล้อม สนับสนุนปุ๋ยม่วงทีพีไอให้แก่ สวนพฤกษศาสตร์พุแค



ทีพีไอ โพลีน กรุ๊ป ส่งเสริมการอนุรักษ์ธรรมชาติและสิ่งแวดล้อม โดย นายประชัย เลี่ยวไพรัตน์ ประธานเจ้าหน้าที่บริหาร, นายกรณีย์ พิพิธสมบัติ รองผู้จัดการใหญ่อาวุโส(ผู้จัดการโรงงาน) มอบให้ นางวิบูลย์ศิริ บุญพัฒน์ ผู้จัดการฝ่ายสำนักงานผู้บริหาร พร้อมทีมงานมวลชนสัมพันธ์ สนับสนุน ปุ๋ยม่วงทีพีไอ(ปุ๋ยอินทรีย์โกรอแกนิก) ให้กับสวนพฤกษศาสตร์พุแค เพื่อใช้ในการบำรุงดูแลรักษาต้นไม้ ภายในสวนฯ เนื่องจากมีสวนดอกไม้ประดับจำนวนมาก ซึ่งจำเป็นต้องได้รับการบำรุงดูแลให้คงความสวยงามอยู่เสมอ ได้รับเกียรติจาก นายหงษ์พิการณ์ บัวไข หัวหน้าสวนพฤกษศาสตร์พุแค จ.สระบุรี พร้อมคณะรับมอบ ณ สวนพฤกษศาสตร์พุแค ต.พุแค อ.เฉลิมพระเกียรติ จ.สระบุรี

บริษัท ทีพีไอ โพลีน จำกัด(มหาชน) กองทุนพัฒนาหมู่บ้านรอบพื้นที่เหมืองแร่  
และกองทุนเฝ้าระวังสุขภาพ มอบวิทยุสื่อสารโครงการวิทยุสื่อสาร  
เพื่อช่วยอำนวยความสะดวกแก่พื้นที่เสี่ยงภัยในตำบลเตาปูน



ทีพีไอ โพลีน จำกัด (มหาชน) โดย นายประชัย เลี่ยวไพรัตน์ ประธานเจ้าหน้าที่บริหาร, นายกรัณย์ พิพิธสมบัติ รองผู้จัดการใหญ่อาวุโส(ผู้จัดการโรงงาน) มอบให้ นางวิบูลย์ศิริ บุญวัฒน์ ผู้จัดการฝ่ายสำนักงานผู้บริหาร เป็นตัวแทนบริษัทฯ พร้อมด้วยคณะกรรมการกองทุนพัฒนาหมู่บ้านรอบพื้นที่เหมืองแร่ และกองทุนเฝ้าระวังสุขภาพ บริษัท ทีพีไอ โพลีน จำกัด(มหาชน) สำหรับคำขอประทานบัตรที่ 33354/ 16275 โครงการเหมืองแร่ดินอุตสาหกรรมชนิด ดินซีเมนต์ เพื่ออุตสาหกรรมปูนซีเมนต์ บริษัท ทีพีไอ โพลีน จำกัด(มหาชน) มอบวิทยุสื่อสารโครงการวิทยุสื่อสารเพื่อช่วยอำนวยความสะดวกแก่พื้นที่เสี่ยงภัยในตำบลเตาปูน ได้รับเกียรติจาก นายแก้ว ปานสีสะอาด นายกองค์การบริหาร ส่วนตำบลเตาปูน เป็นตัวแทนรับมอบ ณ อบต.เตาปูน ต.เตาปูน อ.แก่งคอย จ.สระบุรี

ทีพีไอ โพลีน กรุ๊ป ปรับภูมิทัศน์บริเวณไหล่ทางถนนมิตรภาพ  
หน้าโรงเรียนบ้านซับบอน เพื่อความปลอดภัยของชุมชนและผู้สัญจร



ทีพีไอ โพลีน กรุ๊ป โดย นายประชัย เลี่ยวไพรัตน์ ประธานเจ้าหน้าที่บริหาร, นายกรัณย์ พิพิธสมบัติ รองผู้จัดการใหญ่อาวุโส (ผู้จัดการโรงงาน) มอบให้ นางวิบูลย์ศิริ บุญวัฒน์ ผู้จัดการฝ่ายสำนักงานผู้บริหาร พร้อมทีมงานมวลชนสัมพันธ์ เป็นตัวแทนบริษัทฯ ลงพื้นที่ทำการปรับภูมิทัศน์บริเวณไหล่ทางถนนมิตรภาพ หน้าโรงเรียนบ้านซับบอน ต.ทับกวางอ.แก่งคอย จ.สระบุรี เพื่อความปลอดภัยของชุมชนและผู้สัญจร บนถนนสายนี้

## ทีพีไอ โพลีน กรุ๊ป สนับสนุน น้ำดื่มทีพีไอ ให้แก่ญาติผู้เสียชีวิต ณ วัดเขามันธรรมมาราม



ทีพีไอ โพลีน กรุ๊ป มีส่วนร่วมกับชุมชน โดย นายประชัย เลี่ยวไพรัตน์ ประธานเจ้าหน้าที่บริหาร, นายกรณีย์ พิพิธสมบัติ รองผู้จัดการใหญ่อาวุโส(ผู้จัดการโรงงาน),นางวิบูลย์ศิริ บุญพัฒน์ ผู้จัดการฝ่ายสำนักงานผู้บริหาร มอบให้ทีมงานมวลชนสัมพันธ์เป็นตัวแทนบริษัทฯ สนับสนุน น้ำดื่มทีพีไอ ให้แก่ญาติผู้เสียชีวิต เพื่อใช้ในการสวดพระอภิธรรม และ งานฌาปนกิจศพ นายธวัช ผุดผ่อง ณ วัดเขามันธรรมมาราม ต.ทับกวาง อ.แก่งคอย จ.สระบุรี เป็นการอำนวยความสะดวกในการบริการเครื่องดื่ม และน้ำดื่มสะอาดถูกหลักอนามัย ให้แก่ประชาชนที่มาร่วมงานดังกล่าว พร้อมทั้งแสดงความเสียใจต่อญาติผู้เสียชีวิต

## ทีพีไอ โพลีน เพาเวอร์ จำกัด (มหาชน) ร่วมทอดกฐินสามัคคี ศูนย์ปฏิบัติธรรมสุขกมล จ.นครราชสีมา



บริษัท ทีพีไอ โพลีน เพาเวอร์ จำกัด(มหาชน) สืบสานขนบธรรมเนียมประเพณีอันดีงาม ร่วมทอดกฐิน ประจำปี 2565 โดย นายประชัย เลี่ยวไพรัตน์ ประธานคณะกรรมการบริหาร, นายวรวิทย์ เลิศบุษศราคาม รองผู้จัดการใหญ่อาวุโส มอบให้ นางวิบูลย์ศิริ บุญพัฒน์ ผู้จัดการฝ่ายสำนักงานผู้บริหาร พร้อมทีมงานมวลชนสัมพันธ์ เป็นตัวแทนบริษัทฯ ร่วมทอดกฐิน จำนวน 100,000 บาท ให้แก่ มูลนิธิศูนย์ปฏิบัติธรรมสุขกมล ต.หนองบัวศาลา อ.เมือง จ.นครราชสีมา เพื่อสร้างศาลาการเปรียญฯ และสนับสนุนกิจกรรมอันดีงามในชุมชน ได้รับเกียรติจาก นายจำลอง มหิงษาเดช ผู้ใหญ่บ้านหนองปลิงใหม่ พร้อมคณะ เป็นตัวแทนรับมอบ ณ มูลนิธิศูนย์ปฏิบัติธรรมสุขกมล



## ทีพีไอ โพลีน กรุ๊ป สืบสานขนบธรรมเนียมประเพณีอันดีงาม ร่วมงานประเพณีทอดกฐิน ประจำปี 2565



ทีพีไอ โพลีน กรุ๊ป สืบสานขนบธรรมเนียมประเพณีอันดีงาม ร่วมทอดกฐินประจำปี 2565 โดย นายประชัย เลี่ยวไพรัตน์ ประธานเจ้าหน้าที่บริหาร, นายกรณีย์ พิพิธสมบัติ รองผู้จัดการใหญ่อาวุโส(ผู้จัดการโรงงาน) มอบให้ นางวิบูลย์ศิริ บุญวัฒน์ ผู้จัดการฝ่ายสำนักงานผู้บริหารพร้อมทีมงาน มวลชนสัมพันธ์ เป็นตัวแทนบริษัทฯ สนับสนุน เครื่องดื่ม โปรไวต้า (ประกอบด้วยจุลินทรีย์โพรไบโอติก, วิตามินซี, มี 3, มี 5 และ บี 6) ให้แก่ วัดหนองผักนึ่ง, วัดป่าไผ่, วัดเขามันธรมาราม ต.ทับกวาง, วัดบำเพ็ญธรรม ต.เตาปูน, วัดพระพุทธบาทน้อย ต.สองคอน อ.แก่งคอย จ.สระบุรี และ วัดชนพัฒน์าราม (ถ้าสะพานหิน) ต.มิตรภาพ, วัดปิ่นแก้วสามัคคี ต.มวกเหล็ก อ.มวกเหล็ก จ.สระบุรี ทั้งนี้ เพื่อสนับสนุนกิจกรรมฯ และสืบสาน ขนบธรรมเนียมประเพณีอันดีงาม

## ทีพีไอ โพลีน กรุ๊ป ร่วมกิจกรรม "สภากาแฟ" เพื่อพบปะสร้างสัมพันธ์ระหว่างภาครัฐและเอกชน



นายผล ดำธรรม ผู้ว่าราชการจังหวัดสระบุรี เป็นประธานในงาน สภากาแฟ จังหวัดสระบุรี โดย ทีพีไอ โพลีน กรุ๊ป ให้ความร่วมมือกับภาครัฐและเอกชน นายประชัย เลี่ยวไพรัตน์ ประธานเจ้าหน้าที่บริหาร, นายกรณีย์ พิพิธสมบัติ รองผู้จัดการใหญ่อาวุโส(ผู้จัดการโรงงาน)มอบให้ นางวิบูลย์ศิริ บุญวัฒน์ ผู้จัดการฝ่ายสำนักงานผู้บริหาร พร้อมทีมงาน มวลชนสัมพันธ์ เป็นตัวแทนบริษัทฯ ร่วมกิจกรรม "สภากาแฟ" เพื่อพบปะสร้างสัมพันธ์ระหว่าง ภาครัฐและเอกชน แลกเปลี่ยนนโยบายและความคิดเห็น โดยครั้งนี้หน่วยงานในสังกัดกระทรวงการคลัง เป็นเจ้าภาพในงาน ณ ตลาดหัวปลี ต.พุแค อ.เฉลิมพระเกียรติ จ.สระบุรี

## ทีพีไอ โพลีน กรุ๊ป สนับสนุนน้ำดื่มทีพีไอ ให้แก่ญาติผู้เสียชีวิต วัดบ้านไทย

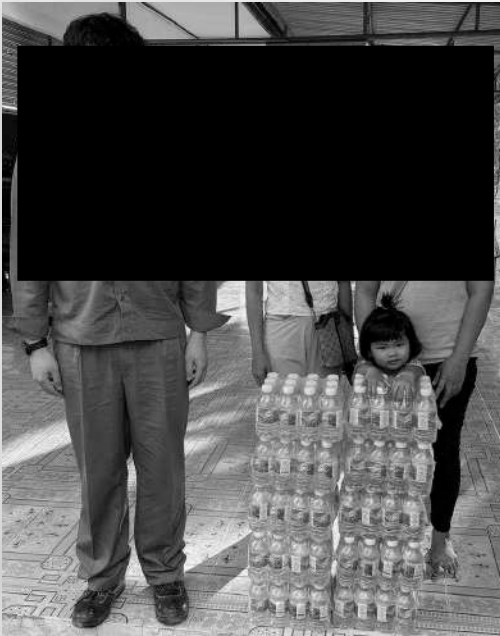

ทีพีไอ โพลีน กรุ๊ป มีส่วนร่วมกับชุมชน โดย นายประชัย เลี่ยวไพรัตน์ ประธานเจ้าหน้าที่บริหาร, นายกรณ์ พิพิธสมบัติ รองผู้จัดการใหญ่อาวุโส (ผู้จัดการโรงงาน), นางวิบูลย์ศิริ บุญพัฒน์ ผู้จัดการฝ่ายสำนักงานผู้บริหาร มอบให้ ทีมงานมวลชนสัมพันธ์เป็นตัวแทนบริษัทฯ สนับสนุน น้ำดื่มทีพีไอ ให้แก่ญาติผู้เสียชีวิตเพื่อใช้ในการสวดพระอภิธรรม และ งานฌาปนกิจศพ นายแอ๊ด อินทร์ไข ฌ วัดบ้านไทย ต.ทับกวาง อ.แก่งคอย จ.สระบุรี เป็นการอำนวยความสะดวกในการบริการน้ำดื่มสะอาดถูกหลักอนามัย ให้แก่ประชาชนที่มาร่วมงานดังกล่าว พร้อมทั้งแสดงความเสียใจต่อญาติผู้เสียชีวิต

## ทีพีไอ โพลีน สนับสนุน น้ำดื่มทีพีไอ ส่งเสริมการปฏิบัติงาน ให้ส่วนงานราชการจังหวัดสระบุรี ประจำเดือนพฤศจิกายน 2565



ทีพีไอ โพลีน กรุ๊ป ส่งเสริมการปฏิบัติงานของราชการ โดย นายประชัย เลี่ยวไพรัตน์ ประธานเจ้าหน้าที่บริหาร, นายกรณ์ พิพิธสมบัติ รองผู้จัดการใหญ่อาวุโส (ผู้จัดการโรงงาน), นางวิบูลย์ศิริ บุญพัฒน์ ผู้จัดการฝ่ายสำนักงานผู้บริหาร มอบให้ ทีมงานมวลชนสัมพันธ์สนับสนุน น้ำดื่มทีพีไอ น้ำดื่มสะอาดถูกหลักอนามัย และเครื่องดื่มโปรไวต้า (ที่ประกอบด้วยโปรไบโอติก, วิตามินซี, วิตามิน บี3,5,6) ให้แก่ สำนักงานผู้ว่าราชการจังหวัดสระบุรี, สำนักงานรองผู้ว่าราชการจังหวัดสระบุรี, สำนักงานเลขาธิการปลัดจังหวัดสระบุรี และสำนักงานส่งเสริมการปกครองท้องถิ่นจังหวัดสระบุรี

บริษัท เอ บี อี เอ็น เอ็นจิเนียริง คอนซัลแตนท์ จำกัด  
เวทีรับฟังความคิดเห็น ครั้งที่ 2 ของ บริษัท ทีพีโอ โพลีน จำกัด(มหาชน)  
โครงการเหมืองแร่หินอุตสาหกรรมชนิดปูนและหินดินดานเพื่ออุตสาหกรรมปูนซีเมนต์ฯ



บริษัท เอ บี อี เอ็น เอ็นจิเนียริง คอนซัลแตนท์ จำกัด จัดเวทีรับฟังความคิดเห็น ครั้งที่ 2 ของ บริษัท ทีพีโอ โพลีน จำกัด (มหาชน) โครงการเหมืองแร่หินอุตสาหกรรมชนิดปูนและหินดินดานเพื่ออุตสาหกรรมของบริษัท สำหรับ คำขอประทานบัตรที่ 100/2558 ร่วมแผนผังโครงการทำเหมืองเดียวกันกับคำขอประทานบัตรที่ 3/2556, คำขอประทานบัตรที่ 9/2556, คำขอประทานบัตรที่ 10/2556 หินอุตสาหกรรม ชนิดหินดินดานเพื่ออุตสาหกรรมปูนซีเมนต์คำขอประทานบัตรที่ 4/2556, คำขอประทานบัตรที่ 5/2556 หินอุตสาหกรรมชนิด หินปูนเพื่ออุตสาหกรรมปูนซีเมนต์ คำขอประทานบัตรที่ 6/2556, 7/2556, และ 11/2556 และ พื้นที่ขออนุญาตเข้าทำประโยชน์ในเขตป่า ตามพระราชบัญญัติป่าไม้ พุทธศักราช 2484 โดยครั้งนี้ เป็นการ จัดประชุมรับฟังความคิดเห็นของชุมชน หมู่ที่ 5 บ้านชัยบอน ต.ทับกวางอ.แก่งคอย จ.สระบุรี ณ ศาลาประชาคมบ้านชัยบอน(วัดชัยบอน) เพื่อประชาสัมพันธ์โครงการนำร่องข้อเสนอโครงการและ ขอบเขตการศึกษา ชี้แจงความเป็นมาของโครงการ วัตถุประสงค์วิธีการ ประโยชน์ที่ชุมชนจะได้รับ มาตรการป้องกันและแก้ไขปัญหา มีการตอบข้อซักถามและสำรวจความคิดเห็นต่อโครงการ ทั้งนี้ได้มีผู้นำชุมชน และ ชาวบ้าน เข้าร่วมกิจกรรมด้วยความ เป็นระเบียบเรียบร้อยและมีความเข้าใจอันดีต่อโครงการฯ โดย นางวิบูลย์ศิริ บุญพัฒน์ ผู้จัดการฝ่ายสำนักงานผู้บริหาร, นายพิศาล อรรถคำ ผู้ช่วยผู้จัดการแผนกสิ่งแวดล้อม และ นายพงษ์ศิริ คำแก้ว ผู้ควบคุมงานแผนกเหมือง ร่วมตอบข้อซักถาม

บริษัท เอ บี อี เอ็น เอ็นจิเนียริง คอนซัลแตนท์ จำกัด  
เวทีรับฟังความคิดเห็น ครั้งที่ 2 ของ บริษัท ทีพีโอ โพลีน จำกัด(มหาชน)  
โครงการเหมืองแร่หินอุตสาหกรรมชนิดปูนและหินดินดานเพื่ออุตสาหกรรมปูนซีเมนต์ฯ



บริษัท เอ บี อี เอ็น เอ็นจิเนียริง คอนซัลแตนท์ จำกัด จัดเวทีรับฟังความคิดเห็นครั้งที่ 2 ของบริษัท ทีพีโอ โพลีน จำกัด (มหาชน) โครงการ เหมืองแร่หิน อุตสาหกรรมชนิดปูนและหินดินดานเพื่ออุตสาหกรรมปูนซีเมนต์ของบริษัท สำหรับ คำขอประทาน บัตรที่ 100/2558 ร่วมแผนผังโครงการทำเหมืองเดียวกันกับคำขอประทานบัตรที่ 3/2556, คำขอประทานบัตรที่ 9/2556, คำขอประทาน บัตรที่ 10/2556 หินอุตสาหกรรม ชนิดหินดินดานเพื่ออุตสาหกรรมปูนซีเมนต์คำขอประทานบัตรที่ 4/2556, คำขอประทานบัตรที่ 5/2556 หินอุตสาหกรรมชนิดหินปูนเพื่ออุตสาหกรรมปูนซีเมนต์ คำขอประทานบัตรที่ 6/2556, 7/2556, และ 11/2556 และ พื้นที่ขออนุญาตเข้าทำประโยชน์ในเขตป่าตามพระราชบัญญัติป่าไม้ พุทธศักราช 2484 โดยครั้งนี้ เป็นการ จัดประชุมรับฟังความคิดเห็นของ ชุมชน หมู่ที่ 7 บ้านไทรงาม ต.มิตรภาพอ.มวกเหล็ก จ.สระบุรี ณ อาคารอเนกประสงค์ บ้านไทรงาม เพื่อประชาสัมพันธ์โครงการนำ ร่องข้อเสนอโครงการและขอบเขตการศึกษา ชี้แจงความเป็นมาของโครงการ วัตถุประสงค์วิธีการ ประโยชน์ที่ชุมชนจะได้รับ มาตรการ ป้องกันและแก้ไขปัญหา มีการตอบข้อซักถามและสำรวจความคิดเห็นต่อโครงการ ทั้งนี้ ได้มีผู้นำชุมชน และ ชาวบ้าน เข้าร่วมกิจกรรม ด้วยความเป็นระเบียบเรียบร้อยและมีความเข้าใจอันดีต่อโครงการฯ โดย นางวิบูลย์ศิริ บุญพัฒน์ ผู้จัดการฝ่ายสำนักงานผู้บริหาร, นายพิศาล อรรถคำ ผู้ช่วยผู้จัดการแผนกสิ่งแวดล้อม และ นายพงษ์ศิริ คำแก้ว ผู้ควบคุมงานแผนกเหมือง ร่วมตอบข้อซักถาม

บริษัท เอ บี อี เอ็น เอ็นจิเนียริง คอนซัลแตนท์ จำกัด  
เวทีรับฟังความคิดเห็น ครั้งที่ 2 ของ บริษัท ทีพีไอ โพลีน จำกัด(มหาชน)  
โครงการเหมืองแร่หินอุตสาหกรรมชนิดปูนและหินดินดานเพื่ออุตสาหกรรมปูนซีเมนต์ฯ



บริษัท เอ บี อี เอ็น เอ็นจิเนียริง คอนซัลแตนท์ จำกัด จัดเวทีรับฟังความคิดเห็นครั้งที่ 2 ของบริษัท ทีพีไอ โพลีน จำกัด (มหาชน) โครงการ เหมืองแร่หิน อุตสาหกรรมชนิดปูนและหินดินดานเพื่ออุตสาหกรรมปูนซีเมนต์ของบริษัท สำหรับ คำขอประทานบัตร 100/2558 ร่วมแผนผังโครงการทำเหมืองเดียวกันกับคำขอประทานบัตรที่ 3/2556, คำขอประทานบัตรที่ 9/2556, คำขอประทานบัตร ที่ 10/2556 หินอุตสาหกรรม ชนิดหินดินดานเพื่ออุตสาหกรรมปูนซีเมนต์คำขอประทานบัตรที่ 4/2556, คำขอประทานบัตรที่ 5/2556 หินอุตสาหกรรมชนิดหินปูนเพื่ออุตสาหกรรมปูนซีเมนต์ คำขอประทานบัตรที่ 6/2556, 7/2556, และ 11/2556 และ พื้นที่ขออนุญาตเข้าทำประโยชน์ในเขตป่าตามพระราชบัญญัติป่าไม้ พุทธศักราช 2484 โดยครั้งนี้ เป็นการ จัดประชุมรับฟังความคิดเห็นของชุมชน หมู่ที่ 8 บ้านคลองระบั้ง ต.มิตรภาพ อ.มวกเหล็ก จ.สระบุรี ณ ศาลาประชาคมบ้านคลองระบั้ง เพื่อประชาสัมพันธ์โครงการ ร่างข้อเสนอโครงการและขอบเขตการศึกษา ซึ่งแจ้งความเป็นมาของ โครงการวัตถุประสงค์ วิธีการ ประโยชน์ที่ชุมชนจะได้รับ มาตรการป้องกันและแก้ไข ปัญหา มีการตอบข้อซักถามและสำรวจความคิดเห็นต่อโครงการ ทั้งนี้ได้มีผู้นำชุมชน และ ชาวบ้าน เข้าร่วมกิจกรรม ด้วยความเป็นระเบียบเรียบร้อย โดย นางวิบูลย์ศิริ บุญพัฒน์ ผู้จัดการฝ่ายสำนักงานผู้บริหาร, ดร.สรายุทธ ธรรมบุญญา ผู้ช่วยผู้จัดการฝ่ายเหมือง, นายอิทธิพล ชูรินทร์ ผู้ช่วยผู้จัดการแผนกเหมือง, นายพิศาล อรรถคำ ผู้ช่วยผู้จัดการแผนกสิ่งแวดล้อม และ นายพงษ์ศิริ คำแก้ว ผู้ควบคุมงานแผนกเหมือง ร่วมตอบข้อซักถาม

บริษัท เอ บี อี เอ็น เอ็นจิเนียริง คอนซัลแตนท์ จำกัด  
เวทีรับฟังความคิดเห็น ครั้งที่ 2 ของ บริษัท ทีพีไอ โพลีน จำกัด(มหาชน)  
โครงการเหมืองแร่หินอุตสาหกรรมชนิดปูนและหินดินดานเพื่ออุตสาหกรรมปูนซีเมนต์ฯ

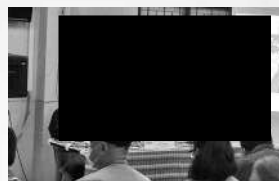

บริษัท เอ บี อี เอ็น เอ็นจิเนียริง คอนซัลแตนท์ จำกัด จัดเวทีรับฟังความคิดเห็นครั้งที่ 2 ของ บริษัท ทีพีไอ โพลีน จำกัด (มหาชน) โครงการ เหมืองแร่หิน อุตสาหกรรมชนิดปูนและหินดินดานเพื่ออุตสาหกรรมปูนซีเมนต์ของบริษัท สำหรับ คำขอประทานบัตรที่ 100/2558 ร่วมแผนผังโครงการทำเหมืองเดียวกันกับคำขอประทานบัตรที่ 3/2556, คำขอประทานบัตร ที่ 9/2556,คำขอประทานบัตรที่ 10/2556 หินอุตสาหกรรม ชนิดหินดินดานเพื่ออุตสาหกรรมปูนซีเมนต์คำขอประทานบัตร ที่ 4/2556, คำขอประทานบัตรที่ 5/2556 หินอุตสาหกรรมชนิดหินปูนเพื่ออุตสาหกรรมปูนซีเมนต์ คำขอประทานบัตรที่ 6/2556, 7/2556, และ 11/2556 และ พื้นที่ขออนุญาตเข้าทำประโยชน์ในเขตป่าตามพระราชบัญญัติป่าไม้ พุทธศักราช 2484 โดยครั้งนี้ เป็นการ จัดประชุมรับฟังความคิดเห็นของชุมชน หมู่ที่ 10 บ้านอมรศรี ต.มิตรภาพ อ.มวกเหล็ก จ.สระบุรี ณ ศาลาประชาคมบ้านอมรศรี เพื่อประชาสัมพันธ์โครงการ นำร่างข้อเสนอโครงการและขอบเขตการศึกษา ซึ่งแจ้งความเป็นมาของโครงการวัตถุประสงค์ วิธีการ ประโยชน์ที่ชุมชนจะได้รับ มาตรการป้องกันและแก้ไข ปัญหา มีการตอบข้อซักถามและสำรวจความคิดเห็นต่อโครงการ ทั้งนี้ได้มีผู้นำชุมชน และ ชาวบ้าน เข้าร่วมกิจกรรม ด้วยความเป็นระเบียบเรียบร้อยและมีความเข้าใจอันดีต่อโครงการฯ โดย นางวิบูลย์ศิริ บุญพัฒน์ ผู้จัดการฝ่ายสำนักงานผู้บริหาร, ดร.สรายุทธ ธรรมบุญญา ผู้ช่วยผู้จัดการฝ่ายเหมือง, นายอิทธิพล ชูรินทร์ ผู้ช่วยผู้จัดการแผนกเหมือง, นายพิศาล อรรถคำ ผู้ช่วยผู้จัดการแผนกสิ่งแวดล้อม และ นายรัชชานนท์ มงคล ผู้ควบคุมงานแผนกเหมือง ร่วมตอบข้อซักถาม

บริษัท เอ บี อี เอ็น เอ็นจิเนียริง คอนซัลแตนท์ จำกัด  
เวทีรับฟังความคิดเห็น ครั้งที่ 2 ของ บริษัท ทีพีโอ โพลีน จำกัด(มหาชน)  
โครงการเหมืองแร่หินอุตสาหกรรมชนิดหินปูนและหินดินดานเพื่ออุตสาหกรรมปูนซีเมนต์ฯ



บริษัท เอ บี อี เอ็น เอ็นจิเนียริง คอนซัลแตนท์ จำกัด จัดเวทีรับฟังความคิดเห็นครั้งที่ 2 ของบริษัท ทีพีโอ โพลีน จำกัด(มหาชน) โครงการ เหมืองแร่หิน อุตสาหกรรมชนิดหินปูนและหินดินดานเพื่ออุตสาหกรรมปูนซีเมนต์ของบริษัท สำหรับ คำขอประทานบัตรที่ 100/2558 ร่วมแผนผังโครงการทำเหมืองเดียวกันกับคำขอประทานบัตรที่ 3/2556, คำขอประทานบัตรที่ 9/2556, คำขอประทานบัตรที่ 10/2556 หินอุตสาหกรรม ชนิดหินดินดานเพื่ออุตสาหกรรมปูนซีเมนต์คำขอประทานบัตรที่ 4/2556, คำขอประทานบัตรที่ 5/2556 หินอุตสาหกรรมชนิดหินปูนเพื่ออุตสาหกรรมปูนซีเมนต์ คำขอประทานบัตรที่ 6/2556, 7/2556, และ 11/2556 และ พื้นที่ขออนุญาตเข้าทำประโยชน์ในเขตป่าตามพระราชบัญญัติป่าไม้ พุทธศักราช 2484 โดยครั้งนี้ เป็นการ จัดประชุมรับฟังความคิดเห็นของชุมชน หมู่ที่ 4 บ้านซับพริก ต.มิตรภาพ อ.มวกเหล็ก จ.สระบุรี ณ ศาลาประชาคมบ้านซับพริก เพื่อประชาสัมพันธ์โครงการ นำร่างข้อเสนอโครงการและขอบเขตการศึกษาชี้แจงความเป็นมาของโครงการวัตถุประสงค์ วิธีการ ประโยชน์ที่ชุมชนจะได้รับ มาตรการป้องกันและแก้ไข้ปัญหา มีการตอบข้อซักถามและสำรวจความคิดเห็นต่อโครงการ ทั้งนี้ได้มี ผู้นำชุมชน และ ชาวบ้าน เข้าร่วมกิจกรรม ด้วยความเป็นระเบียบเรียบร้อย โดย นางวิบูลย์ศิริ บุญพันธ์ ผู้จัดการฝ่ายสำนักงาน ผู้บริหาร, นายพิศาล อรรถคำ ผู้ช่วยผู้จัดการแผนกสิ่งแวดล้อม และ นายรัชชานนท์ มงคล ผู้ควบคุมงานแผนกเหมือง ร่วมตอบข้อ ซักถาม

บริษัท เอ บี อี เอ็น เอ็นจิเนียริง คอนซัลแตนท์ จำกัด  
เวทีรับฟังความคิดเห็น ครั้งที่ 2 ของ บริษัท ทีพีโอ โพลีน จำกัด(มหาชน)  
โครงการเหมืองแร่หินอุตสาหกรรมชนิดหินปูนและหินดินดานเพื่ออุตสาหกรรมปูนซีเมนต์ฯ



บริษัท เอ บี อี เอ็น เอ็นจิเนียริง คอนซัลแตนท์ จำกัด จัดเวทีรับฟังความคิดเห็นครั้งที่ 2 ของบริษัท ทีพีโอ โพลีน จำกัด (มหาชน) โครงการ เหมืองแร่หิน อุตสาหกรรมชนิดหินปูนและหินดินดานเพื่ออุตสาหกรรมปูนซีเมนต์ของบริษัท สำหรับ คำขอ ประทานบัตร ที่ 100/2558 ร่วมแผนผังโครงการทำเหมืองเดียวกันกับคำขอประทานบัตรที่ 3/2556, คำขอประทานบัตรที่ 9/2556,คำขอ ประทานบัตร ที่ 10/2556 หินอุตสาหกรรม ชนิดหินดินดานเพื่ออุตสาหกรรมปูนซีเมนต์คำขอประทานบัตรที่ 4/2556, คำขอประทาน บัตรที่ 5/2556 หินอุตสาหกรรมชนิดหินปูนเพื่ออุตสาหกรรมปูนซีเมนต์ คำขอประทานบัตรที่ 6/2556, 7/2556, แล: 11/2556 และ พื้นที่ ขออนุญาตเข้าทำประโยชน์ในเขตป่าตามพระราชบัญญัติป่าไม้ พุทธศักราช 2484 โดยครั้งนี้ เป็นการ จัดประชุมรับฟังความคิดเห็นของ ชุมชน หมู่ที่ 2 บ้านคันตะเคียน ต.มิตรภาพ อ.มวกเหล็ก จ.สระบุรี ณ ศาลาประชาคมบ้านคันตะเคียน เพื่อประชาสัมพันธ์โครงการ นำร่างข้อเสนอโครงการและขอบเขตการศึกษาชี้แจงความเป็นมาของโครงการวัตถุประสงค์ วิธีการ ประโยชน์ที่ชุมชนจะได้รับ มาตรการป้องกันและแก้ไข้ปัญหา มีการตอบข้อซักถามและสำรวจความคิดเห็นต่อโครงการ ทั้งนี้ได้มีผู้นำชุมชน และ ชาวบ้าน เข้าร่วม กิจกรรม ด้วยความเป็นระเบียบเรียบร้อย โดย นางวิบูลย์ศิริ บุญพันธ์ ผู้จัดการฝ่ายสำนักงานผู้บริหาร, นายอิทธิพล ชูรินทร์ ผู้ช่วยผู้จัดการแผนกเหมือง, นายพิศาล อรรถคำ ผู้ช่วยผู้จัดการแผนกสิ่งแวดล้อม และ นายรัชชานนท์ มงคล ผู้ควบคุมงานแผนก เหมืองร่วมตอบข้อซักถาม



บริษัท เอ บี อี เอ็น เอ็นจิเนียริง คอนซัลแตนท์ จำกัด  
เวทีรับฟังความคิดเห็น ครั้งที่ 2 ของ บริษัท ทีพีไอ โพลีน จำกัด(มหาชน)  
โครงการเหมืองแร่หินอุตสาหกรรมชนิดหินปูนและหินดินดานเพื่ออุตสาหกรรมปูนซีเมนต์ฯ



บริษัท เอ บี อี เอ็น เอ็นจิเนียริง คอนซัลแตนท์ จำกัด จัดเวทีรับฟังความคิดเห็นครั้งที่ 2 ของบริษัท ทีพีไอ โพลีน จำกัด (มหาชน) โครงการ เหมืองแร่หิน อุตสาหกรรมชนิดหินปูนและหินดินดานเพื่ออุตสาหกรรมปูนซีเมนต์ของบริษัท สำหรับ คำขอ ประทานบัตรที่ 100/2558 ร่วมแผนผังโครงการทำเหมืองเดียวกันกับคำขอประทานบัตรที่ 3/2556, คำขอประทานบัตรที่ 9/2556, คำขอประทานบัตรที่ 10/2556 หินอุตสาหกรรม ชนิดหินดินดานเพื่ออุตสาหกรรมปูนซีเมนต์คำขอประทานบัตรที่ 4/2556, คำขอประทานบัตรที่ 5/2556 หินอุตสาหกรรมชนิดหินปูนเพื่ออุตสาหกรรมปูนซีเมนต์ คำขอประทานบัตรที่ 6/2556, 7/2556, และ 11/2556 และ พื้นที่ขออนุญาตเข้าทำประโยชน์ในเขตป่าตามพระราชบัญญัติป่าไม้ พุทธศักราช 2484 โดยครั้งนี้ เป็นการ จัด ประชุมรับฟังความคิดเห็นของชุมชน หมู่ที่ 3 บ้านไทย ต.ทับทิม อ.แก่งคอย จ.สระบุรี ณ วัดป่าเพ็ญบุญ เพื่อประชาสัมพันธ์ โครงการ นำร่างข้อเสนอโครงการและขอบเขตการศึกษาชี้แจงความเป็นมาของโครงการ วัตถุประสงค์ วิธีการ ประโยชน์ที่ชุมชนจะได้รับ มาตรการป้องกันและแก้ไขปัญหา มีการตอบข้อซักถามและสำรวจความคิดเห็นต่อโครงการ ทั้งนี้ได้มีผู้นำชุมชน และ ชาวบ้าน เข้าร่วมกิจกรรม ด้วยความเป็นระเบียบเรียบร้อยและมีความเข้าใจอันดีต่อโครงการฯ โดย นางวิบูลย์ศิริ บุญพัฒน์ ผู้จัดการ ฝ่ายสำนักงานผู้บริหาร, ดร.สราวุธ ธรรมบุญญา ผู้ช่วยผู้จัดการฝ่ายเหมือง, นายพิศาล อรรถคำ ผู้ช่วยผู้จัดการแผนกสิ่งแวดล้อม และ นายพงษ์ศิริ คำแก้ว ผู้ควบคุมงานแผนกเหมือง ร่วมตอบข้อซักถาม

ภาคผนวก ก-10  
แผนสำรองการใช้น้ำและ  
หยุดสายการผลิตกรณีใช้ไม่พอ

---

## บริษัท ทีพีโอ โพลีน เพาเวอร์ จำกัด

### แผนสำรองการใช้น้ำ

เนื่องจากโรงไฟฟ้า WHRP ของบริษัท ทีพีโอ โพลีน เพาเวอร์ จำกัด ใช้ระบบน้ำร่วมกับโรงงานฯ บริษัท ทีพีโอ โพลีน จำกัด (มหาชน) ซึ่งมีการใช้น้ำจากแม่น้ำป่าสักเป็นหลัก ซึ่งต้องใช้น้ำรวมทั้งสองบริษัทในอัตราประมาณ 17,044 ลบ.ม./วัน และมีความสามารถในการจัดหาบ่อน้ำป้อนเข้าสู่ระบบของโรงงานปูนฯ (ทีพีโอ) 19,438 ลบ.ม./วัน ซึ่งจะเห็นว่าเพียงพอกับความต้องการ

สำหรับในกรณีที่เกิดสถานการณ์ขาดแคลนน้ำที่กรมชลประทานมีความจำเป็นที่จะต้องสงวนน้ำในแม่น้ำป่าสักไว้สำหรับประชาชน หรือเมื่อทางราชการต้องการน้ำไปใช้ไม่ว่ากรณีใดๆ ที่ทำให้โรงงานปูนฯ (ทีพีโอ) ต้องหยุดสูบน้ำจากแม่น้ำป่าสักตามข้อกำหนดในหนังสืออนุญาตจากกรมชลประทาน ทางบริษัท ทีพีโอ โพลีน จำกัด (มหาชน) มีแผนในการจัดสรรการใช้น้ำให้กับบริษัท ทีพีโอ โพลีน เพาเวอร์ จำกัด โดยจะสูบน้ำจากบ่อสำรองขนาดความจุ 110,000 ลบ.ม. มาใช้ (มีปริมาณน้ำในบ่อประมาณ 55,000 ลบ.ม.) โดยจะสูบน้ำไปรวมกับน้ำจากบ่อ 110,000 ลบ.ม. และน้ำบาดาล ผลิตเป็นน้ำใช้จ่ายให้โรงผลิตไฟฟ้าตามเดิม ซึ่งจากการคำนวณพบว่า น้ำจากแหล่งน้ำดังกล่าวสามารถป้อนเข้าสู่กระบวนการผลิตปูนซีเมนต์ทั้งหมด พร้อมกับจ่ายให้กับโรงไฟฟ้าได้ประมาณ 6.5 วัน (คิดกรณีที่ที่มีน้ำในบ่อขนาด 110,000 ลบ.ม. เพียง 50% หรือ 55,000 ลบ.ม.) ซึ่งถ้าระยะเวลาที่ทางกรมชลประทานไม่อนุญาตให้สูบน้ำจากแม่น้ำป่าสักนานมากกว่า 6.5 วัน ทางโรงงานลดการจ่ายน้ำให้กับทางโรงไฟฟ้าลดตามความจำเป็น

โดยกรณีดังกล่าว ทางโครงการจะพิจารณาลดกำลังการผลิตพลังงานไฟฟ้าลง โดยการหยุดเดิน boilers ในบางสายการผลิตลง เนื่องจากในการผลิตพลังงานไฟฟ้าจะมีการเดิน boilers แต่ละสายการผลิตที่เป็นอิสระซึ่งกันและกันอยู่ ดังนั้นจึงสามารถกำหนดได้ว่าจะหยุดเดิน boilers ของสายการผลิตใดก็ได้ ซึ่งปริมาณการใช้น้ำที่ลดลงจากการหยุดเดิน boilers ลงในแต่ละสายการผลิตนั้น สามารถสรุปได้ดังตารางต่อไปนี้

แผนผัง	การดำเนินการ	ลดปริมาณการใช้ (ลบ.ม./วัน)	รวมปริมาณการใช้ โรงงานและอาคารผลิต + โรงไฟฟ้าที่ผลิตถ่านหิน (ลบ.ม./วัน)
1.หยุดเดิน boilers 1 สายการผลิต	หยุด SP boiler 1 เครื่องและ หยุด AQC boiler 1 เครื่อง	3,473	14,071 ผลิตปูน 6,626 + ผลิตไฟฟ้า 6,945 + สเปย์ร้อน 500
2.หยุดเดิน boilers 2 สายการผลิต	หยุด SP boiler 2 เครื่องและ หยุด AQC boiler 2 เครื่อง	6,945	11,599 ผลิตปูน 6,626 + ผลิตไฟฟ้า 3,473 + สเปย์ร้อน 1,500
3.หยุดเดิน boilers 3 สายการผลิต	หยุด SP boiler 3 เครื่องและ หยุด AQC boiler 3 เครื่อง	10,418	9,126 ผลิตปูน 6,626 + สเปย์ร้อน 2,500

หมายเหตุ : เมื่อมีการลดกำลังการผลิตพลังงานไฟฟ้าลง ก็จะสามารถลดปริมาณน้ำที่ใช้ลงได้ แต่จะต้องมีการใช้น้ำส่วนหนึ่งเพื่อสเปย์ลดอุณหภูมิความร้อนที่มาจากกระบวนการผลิตปูนฯ ซึ่งทางโรงงานจะเดินทุกชุด boilers ของสายการผลิตที่ 1 ก่อน (ใช้น้ำในการสเปย์ลดอุณหภูมิความร้อน 500 ลบ.ม./วัน) และสายการผลิตที่ 2 หรือ 3 (ใช้น้ำในการสเปย์ลดอุณหภูมิความร้อนสายละ 1,000 ลบ.ม./วัน) ตามลำดับ

ภาคผนวก ก-11

เอกสารรับรองความปลอดภัยของระบบไฟฟ้าของโครงการ

---



สำนักเทคโนโลยีความปลอดภัย  
กรมโรงงานอุตสาหกรรม

สำหรับเจ้าหน้าที่รับเรื่อง

## เอกสารรับรองความปลอดภัยของระบบไฟฟ้า

อยู่  
ตำ  
โพ  
ส  
เล  
แล  
ชื่อ  
ปร  
ท  
อยู่  
ตำ  
โพ

วิธีหาพื้นที่และตามมาตรฐานที่อ้างอิง โดยมีผลการตรวจสอบและรายละเอียดแบบรายงานการตรวจวัดระบบ และอุปกรณ์ไฟฟ้ากับแบบแปลนระบบไฟฟ้าพร้อม Single Line Diagram ที่แนบ ซึ่งสามารถใช้งานได้อีก 1 ปี โดยปลอดภัย ทั้งนี้ได้มีการใช้งานอย่างกะทัดรัดและมีกับกักรักษาตามหลักวิชาการ ข้าพเจ้าจึงลงลายชื่อไว้เป็น

[illegible]

นมาเยตตุ

1. ผู้ตรวจสชฯได้ลงเป็นผู้ได้รับอนุญาตให้ประกอบวิชาชีพวิศวกรรมควบคุมตามพระราชบัญญัติวิศวกรรม พ.ศ. 2542
2. ให้ออกสารรับรองฉบับนี้ 1 ฉบับ ต่อทะเบียนโรงงาน 1 โรง

สำนักเทคโนโลยีตามปสชตภัย  
กรมโรงงานอุตสาหกรรม

วันที่ \_\_\_\_\_  
เลขที่ \_\_\_\_\_  
ตำบล \_\_\_\_\_ อำเภอ \_\_\_\_\_ จังหวัด \_\_\_\_\_

รายงานการตรวจสอบระบบและอุปกรณ์ไฟฟ้าในโรงงานอุตสาหกรรม

ชั่วได้  
 หอโ  
 หอข  
 ยำ  
 ประ  
 สัก  
 ใน  
 [  
 - ห  
 - ห  
 - พ

ขนาดพิกัด 90,000 KVA, ประเภท (Type) แบบน้ำมันทั้งหมัดและระบบยกตัวขึ้นด้วยอากาศ (ONAN)  
จำนวน 1 ลูก ลักษณะการติดตั้งแต่ละลูก วางบนแท่นคอนกรีต

คัปเปซิเตอร์ (Capacitor Bank) ☐ มี ☐ ไม่มี ☐ lead ☐ lag  
ตัวประกอบกำลังไฟฟ้า (power factor) 0.95

ปริมาณกระแสเฉลี่ย (Average Current) 211 A  
ปริมาณกระแสสูงสุด (Maximum Current) 370 A

การจัดโหลดเพื่อไม่ให้ล้นสมดุล (Balance load) ☐ เหมาะสม ☐ ไม่เหมาะสม

- ปริมาณการใช้พลังงานไฟฟ้า 50,400,000 Kwh/เดือน  
- ขนาดสายเมน (Main Feeder) 3x(1x300)  
- ระบบแบบตัวชี้ ☐ ติดเอาท์ขนาด 750 A ☐ ติดเอาท์ขนาด 1000 A

☐ แบรคเกอร์ แบบ ตัวชี้ด้วยตัวชี้ SF<sub>6</sub> (Gas circuit breaker)  
ขนาด 2,000 A

- ระบบสายดิน

- ตู้แม่เหล็ก [ ] มีขนาด 1x95 ..... ธรรมดา [ ] ไม่มี [ ] ต้องแก้ไข
- อุปกรณ์และเครื่องจักรต่างๆ [ ] มีถูกต้อง [ ] ไม่ถูกต้อง/ไม่ครบถ้วน [ ] ไม่มี [ ] ต้องแก้ไข

- สายไฟและทางเดินสายไฟฟ้ามีสภาพ

- [ ] ต้องแก้ไข
- อุปกรณ์ไฟฟ้ามีสภาพ [ ] เรียบร้อย
- [ ] ต้องแก้ไข

- เครื่องจักรและเครื่องใช้ไฟฟ้ามีสภาพ

- [ ] ต้องแก้ไข
- [ ] เรียบร้อย

- ตู้แม่เหล็ก

- พื้นที่จัดเก็บวัตถุไวไฟและวัตถุที่ติดไฟได้ง่าย [ ] มี [ ] ไม่มี

- การติดตั้งและใช้อุปกรณ์ไฟฟ้า [ ] ไม่มี [ ] มี เป็นชนิด

- [ ] ต้องแก้ไข

- การจัดเก็บวัตถุไวไฟต้องมียุทธศาสตร์ความปลอดภัย เช่น ถึงแก๊ส [ ] ไม่มี [ ] มี

- ระบบป้องกันฟ้าผ่า [ ] มีถูกต้อง [ ] มีรายละเอียดตามที่แนบ [ ] ไม่มี

- [ ] ต้องแก้ไข

สภาพระบบไฟฟ้าโดยรวมและความคิดเห็น

.....

.....

.....

.....

.....

.....

.....

ลงชื่อ

วิศวกรผู้ตรวจสอบ



0033

นางสาวสุวิมล  
Eng. (EE-7)

ก.ท. 28899 ลง 12 มิ.ย. 2543

สำนักงานวิศวกรรมไฟฟ้า



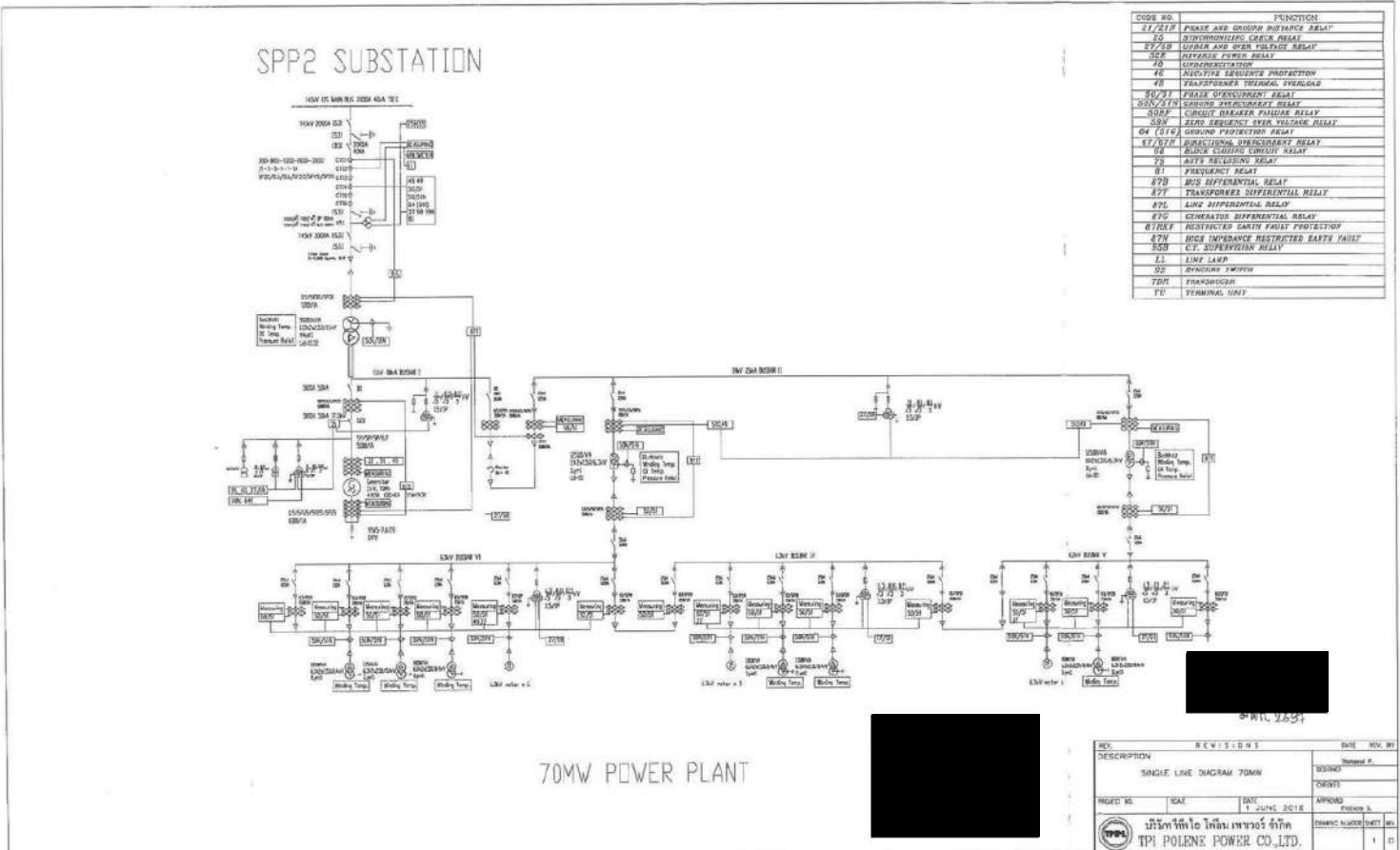
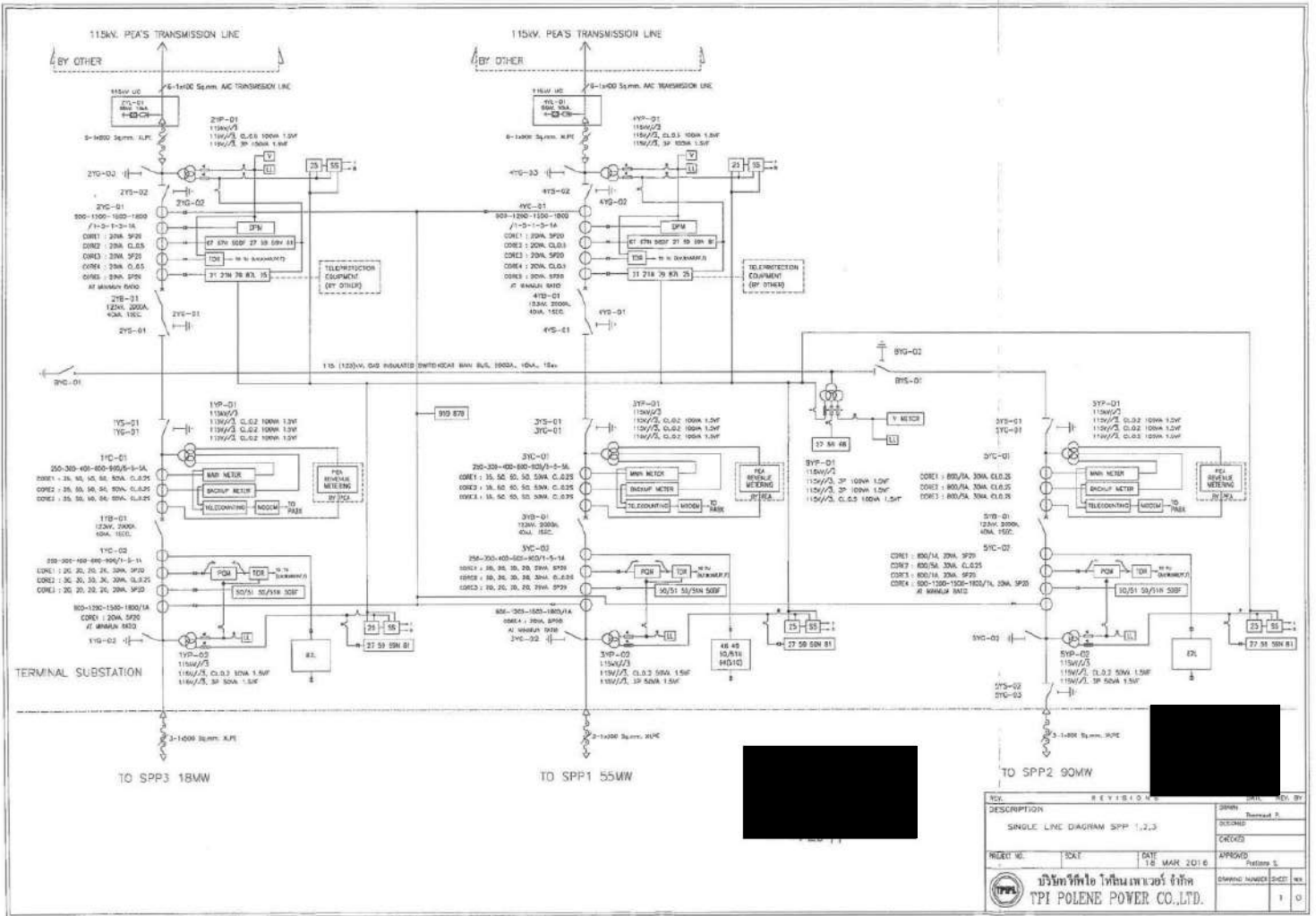

ภาคผนวก ก-12  
คู่มือปฏิบัติการฉุกเฉิน

---

ฉบับควบคุมที่		วันที่มีผลบังคับใช้	24 ธันวาคม 2563
หมายเลขเอกสาร	M22-010	วันที่แก้ไขล่าสุด	24 ธันวาคม 2563

# คู่มือปฏิบัติการฉุกเฉิน

## (EMERGENCY RESPONSE MANUAL)





**บริษัท ทีพีโอ โพลีน เพาเวอร์ จำกัด (มหาชน)**  
**TPI POLENE POWER (PUBLIC) CO.,LTD.**

สงวนลิขสิทธิ์ :-

PROPRIETARY :-

ใช้เฉพาะภายในบริษัทฯ เท่านั้น

FOR COMPANY USE ONLY

หน้าปก

บริษัท ทีพีโอ โพลีน เพาเวอร์ จำกัด (มหาชน)			
หมายเลขเอกสาร	คู่มือปฏิบัติการฉุกเฉิน	ส่วนที่	0.0
		เลขหน้า	2/2
เรื่อง	สารบัญ	ลำดับการแก้ไข	G
		วันที่แก้ไข	28/12/2561

ส่วนที่	เรื่อง	จำนวนหน้า	ลำดับการแก้ไข	วันที่แก้ไข
10.0	ขั้นตอนปฏิบัติเมื่อเกิดเหตุฉุกเฉินกรณีมีการบาดเจ็บ	1	B	02/06/2554
10.1	ขั้นตอนปฏิบัติเมื่อเกิดเหตุฉุกเฉินกรณีมีการเสียชีวิต	1	B	02/06/2554
11.0	แถลงข่าวสื่อมวลชน	2	A	30/10/2553
11.1	แบบฟอร์มการแถลงข่าวสื่อมวลชน	2	B	28/12/2561
11.2	การประชุมสัมมนาผู้แทนชุมชนและสาธารณชน	1	A	30/10/2553
12.0	ขั้นตอนปฏิบัติเพื่อลดผลกระทบต่อสิ่งแวดล้อมหลังจากเกิดเหตุฉุกเฉิน	1	A	30/10/2553
12.1	แผนบรรเทาทุกข์	2	A	30/10/2553
12.2	แผนปฏิรูปพื้นที่	1	A	30/10/2553
12.3	แผนการอพยพหนีไฟ	4	B	18/11/2554
12.4	Business Interruption Contingency Plan	5	B	16/08/2560
13.0	แผนผังแสดงที่ตั้งของโรงงาน	1	A	30/10/2553
13.1	แผนผังแสดงพื้นที่ของโรงงาน	1	A	30/10/2553
13.2	แผนผังแสดง LINE การผลิต	1	A	30/10/2553
13.3	แผนผังแสดงจุดติดตั้งหัวจ่ายน้ำดับเพลิง	1	A	30/10/2553
13.4	จุดติดตั้งหัวจ่ายน้ำดับเพลิง	2	B	28/12/2561
13.5	แผนผังจุดรอกพยาบาลและจุด รปภ.	1	B	30/12/2557
13.6	จุดรอกพยาบาล	8	D	28/12/2561
13.7	จุดพนักงานรักษาความปลอดภัย	2	A	30/10/2553
14.0	การติดต่อสื่อสารและระบบสื่อสารสายตรง	2	B	18/11/2554
15.0	รายชื่อการติดต่อสื่อสาธารณะที่อยู่ผู้บริหารและหัวหน้างาน	17	F	28/12/2561
15.1	หมายเลขโทรศัพท์ฉุกเฉิน จังหวัดสระบุรี	1	A	30/10/2553

บริษัท ทีพีโอ โพลีน เพาเวอร์ จำกัด (มหาชน)			
หมายเลขเอกสาร	คู่มือปฏิบัติการฉุกเฉิน	ส่วนที่	0.0
		เลขหน้า	1/2
เรื่อง	สารบัญ	ลำดับการแก้ไข	G
		วันที่แก้ไข	24/12/63

ส่วนที่	เรื่อง	จำนวนหน้า	ลำดับการแก้ไข	วันที่แก้ไข
0.0	สารบัญ	2	I	24/12/2563
1.0	รายชื่อผู้ถือคู่มือปฏิบัติการฉุกเฉิน	1	B	28/12/2561
2.0	ตารางแสดงการควบคุมการแก้ไขคู่มือปฏิบัติการฉุกเฉิน	2	G	28/12/2561
2.1	บันทึกการทบทวนคู่มือปฏิบัติการฉุกเฉินประจำปี	1	F	24/12/2563
3.0	คำจำกัดความของภาวะฉุกเฉิน	1	A	30/10/2553
3.1	วัตถุประสงค์	1	A	30/10/2553
3.2	ขอบเขตของคู่มือปฏิบัติการฉุกเฉิน	1	A	30/10/2553
3.3	การใช้คู่มือปฏิบัติการฉุกเฉิน	1	A	30/10/2553
3.4	แผนการก่อนเกิดเหตุเพลิงไหม้	3	A	30/12/2559
4.0	ประเภทของเหตุฉุกเฉิน	2	C	28/12/2561
4.1	ระดับความรุนแรงของเหตุฉุกเฉิน	1	A	30/10/2553
5.0	การแจ้งเหตุฉุกเฉินตามระดับความรุนแรง	1	A	30/10/2553
5.1	ขั้นตอนการแจ้งและรายงานเหตุฉุกเฉินตามระดับความรุนแรง	1	B	18/11/2554
6.0	โครงสร้างองค์กรการเกิดเหตุฉุกเฉิน	1	B	02/06/2554
6.1	องค์กรและหน้าที่ความรับผิดชอบกรณีเกิดเหตุฉุกเฉิน	4	A	30/10/2553
7.0	ศูนย์ปฏิบัติการกรณีเกิดเหตุฉุกเฉิน	1	A	30/10/2553
7.1	อุปกรณ์ประจำศูนย์ควบคุมเหตุฉุกเฉิน	1	A	30/10/2553
8.0	ขั้นตอนปฏิบัติเมื่อเกิดเหตุฉุกเฉินเพลิงไหม้	2	C	28/12/2561
8.1	ขั้นตอนปฏิบัติเมื่อเกิดเหตุฉุกเฉินสารเคมีหกรั่วไหล	2	C	28/12/2561
8.2	ขั้นตอนการปฏิบัติเมื่อเกิดเหตุฉุกเฉินการพังทลายหรือการถล่มของอาคาร	2	C	28/12/2561
8.3	ขั้นตอนการปฏิบัติเมื่อเกิดเหตุฉุกเฉินระเบิด	2	C	28/12/2561
8.4	ขั้นตอนปฏิบัติเมื่อเกิดเหตุฉุกเฉินกัมมันตภาพรังสีรั่วไหล	3	B	30/12/2557
9.0	ข้อปฏิบัติการรายงานและการสอบสวนเหตุฉุกเฉิน	2	B	24/12/2555

บริษัท ทีพีโอ โพลีน เพาเวอร์ จำกัด (มหาชน)			
หมายเลขเอกสาร	คู่มือปฏิบัติการฉุกเฉิน	ส่วนที่	1.0
		เลขหน้า	1/1
เรื่อง	รายชื่อผู้ถือคู่มือปฏิบัติการฉุกเฉิน	ลำดับการแก้ไข	B
		วันที่แก้ไข	28/12/2561

ฉบับที่	ผู้ถือคู่มือ	ฉบับที่	ผู้ถือคู่มือ
1	คุณกรวิช พิพิธสมบัติ	16	แผนก RDF 1-4
2	คุณวรวิทย์ เลิศบุษยราคาม	17	แผนก Mechanical 1
3	คุณปริษา แก้วขาว	18	แผนก Mechanical 2
4	คุณสมเกียรติ วีรดกุลพิศาล	19	แผนก Mechanical 4
5	คุณบุญสืบ ใจตรงกล้า	20	แผนก Electrical & Instrument 1
6	คุณรัฐศานนท์ สัตถาวงษ์	21	แผนก Electrical & Instrument 2
7	คุณวิชัย เศรษฐภา	22	แผนก Mechanical 1 / RDF.MM
8	คุณปรารณา สุขเกื้อ	23	แผนก Mechanical 2 / RDF.MM
9	คุณจรูญรัตน์ เรืองวรรณศิริ	24	แผนก Electrical / RDF.MM
10	คุณวีโรจน์ ชัยพินนคลิน	25	แผนก Instrument / RDF.MM
11	แผนก POWER PLANT 1	26	แผนก Power Plant Staff
12	แผนก POWER PLANT 2	27	แผนกรักษาความปลอดภัย
13	แผนก POWER PLANT 3	28	แผนกความปลอดภัยและอาชีวอนามัย
14	แผนก POWER PLANT 4	29	แผนกดับเพลิงและกู้ภัย
15	แผนก POWER PLANT 5	30	แผนกประชาสัมพันธ์



บริษัท ทีพีโอ โพลีน เพาเวอร์ จำกัด (มหาชน)			
หมายเลขเอกสาร	คู่มือปฏิบัติการฉุกเฉิน	ส่วนที่	2.0
		เลขหน้า	1/2
เรื่อง	ตารางแสดงการควบคุมการแก้ไขคู่มือปฏิบัติการฉุกเฉิน		ลำดับการแก้ไข
			วันที่แก้ไข
			24/12/63

ส่วนที่	เรื่อง	ลำดับการแก้ไขคู่มือปฏิบัติการฉุกเฉิน											
		A	B	C	D	E	F	G	H	I	J	K	L
0.0	สารบัญ	/	/	/	/	/	/	/					
1.0	รายชื่อผู้ถือคู่มือปฏิบัติการฉุกเฉิน	/	/										
2.0	ตารางแสดงการควบคุมการแก้ไขคู่มือปฏิบัติการฉุกเฉิน	/	/	/	/	/	/	/	/	/			
2.1	บันทึกการทบทวนคู่มือปฏิบัติการฉุกเฉินประจำปี	/	/	/	/	/	/						
3.0	คำจำกัดความของภาวะฉุกเฉิน	/											
3.1	วัตถุประสงค์	/											
3.2	ขอบเขตของคู่มือปฏิบัติการฉุกเฉิน	/											
3.3	การใช้คู่มือปฏิบัติการฉุกเฉิน	/											
3.4	แผนการก่อนเกิดเหตุเพลิงไหม้	/											
4.0	ประเภทของเหตุฉุกเฉิน	/	/	/									
4.1	ระดับความรุนแรงของเหตุฉุกเฉิน	/											
5.0	การแจ้งเหตุฉุกเฉินตามระดับความรุนแรง	/											
5.1	ขั้นตอนการแจ้งและรายงานเหตุฉุกเฉินตามระดับความรุนแรง	/	/										
6.0	โครงสร้างองค์กร กรณีเกิดเหตุฉุกเฉิน	/	/										
6.1	องค์กรและหน้าที่รับผิดชอบกรณีเกิดเหตุฉุกเฉิน	/											
7.0	ศูนย์ปฏิบัติการกรณีเกิดเหตุฉุกเฉิน	/											
7.1	อุปกรณ์ประจำศูนย์ปฏิบัติการฉุกเฉิน	/											
8.0	ขั้นตอนปฏิบัติเมื่อเกิดเหตุฉุกเฉินเพลิงไหม้	/	/	/									
8.1	ขั้นตอนปฏิบัติเมื่อเกิดเหตุฉุกเฉินสารเคมีหก รั่วไหล	/	/	/									
8.2	ขั้นตอนปฏิบัติเมื่อเกิดเหตุฉุกเฉินการพังทลาย หรือการถล่มของอาคาร	/	/	/									
8.3	ขั้นตอนการปฏิบัติเมื่อเกิดเหตุฉุกเฉินระดับ	/	/	/									
8.4	ขั้นตอนปฏิบัติเมื่อเกิดเหตุฉุกเฉินกัมมันตภาพรังสีรั่วไหล	/	/										

บริษัท ทีพีโอ โพลีน เพาเวอร์ จำกัด (มหาชน)			
หมายเลขเอกสาร	คู่มือปฏิบัติการฉุกเฉิน	ส่วนที่	2.1
		เลขหน้า	1/1
เรื่อง	บันทึกการทบทวนคู่มือปฏิบัติการฉุกเฉินประจำปี		ลำดับการแก้ไข
			วันที่แก้ไข
			24/12/63

บันทึกการทบทวนประจำปี	คู่มือปฏิบัติการฉุกเฉินนี้ จะมีการทบทวนปีละครั้ง (ทุกเดือนธันวาคมของแต่ละปี) และจะมีการลงนามในช่องของการทบทวนแต่ละปี				
	ธันวาคม	ธันวาคม	ธันวาคม	ธันวาคม	ธันวาคม
	2559	2560	2561	2562	2563
บุคคลที่ทำการทบทวนคู่มือปฏิบัติการฉุกเฉินประจำปี					
ประธานคณะกรรมการความปลอดภัยอาชีวอนามัยฯ					
บุคคลที่ทำการอนุมัติการทบทวนคู่มือปฏิบัติการฉุกเฉินประจำปี					
รองผู้จัดการใหญ่อาวุโส					

บันทึกการทบทวนประจำปี	คู่มือปฏิบัติการฉุกเฉินนี้ จะมีการทบทวนปีละครั้ง (ทุกเดือนธันวาคมของแต่ละปี) และจะมีการลงนามในช่องของการทบทวนแต่ละปี				
	ธันวาคม	ธันวาคม	ธันวาคม	ธันวาคม	ธันวาคม
	2564	2565	2566	2567	2568
บุคคลที่ทำการทบทวนคู่มือปฏิบัติการฉุกเฉินประจำปี					
ประธานคณะกรรมการความปลอดภัยอาชีวอนามัยฯ					
บุคคลที่ทำการอนุมัติการทบทวนคู่มือปฏิบัติการฉุกเฉินประจำปี					
รองผู้จัดการใหญ่อาวุโส					

บริษัท ทีพีโอ โพลีน เพาเวอร์ จำกัด (มหาชน)			
หมายเลขเอกสาร	คู่มือปฏิบัติการฉุกเฉิน	ส่วนที่	2.0
		เลขหน้า	2/2
เรื่อง	ตารางแสดงการควบคุมการแก้ไขคู่มือปฏิบัติการฉุกเฉิน		ลำดับการแก้ไข
			วันที่แก้ไข
			28/12/2561

ส่วนที่	เรื่อง	ลำดับการแก้ไขคู่มือปฏิบัติการฉุกเฉิน											
		A	B	C	D	E	F	G	H	I	J	K	L
9.0	ข้อปฏิบัติการรายงานและสอบสวนเหตุฉุกเฉิน	/	/										
10.0	ขั้นตอนปฏิบัติเมื่อเกิดเหตุฉุกเฉินกรณีมีการบาดเจ็บ	/	/										
10.1	ขั้นตอนปฏิบัติเมื่อเกิดเหตุฉุกเฉินกรณีมีการเสียชีวิต	/	/										
11.0	แถลงข่าวสื่อมวลชน	/											
11.1	แบบฟอร์มการแถลงข่าวสื่อมวลชน	/	/										
11.2	การประชาสัมพันธ์แก่ชุมชนและสาธารณชน	/											
12.0	ขั้นตอนปฏิบัติเพื่อลดผลกระทบต่องuestลุ่มหลังจากเกิดเหตุฉุกเฉิน	/											
12.1	แผนบรรเทาทุกข์	/											
12.2	แผนปฏิรูปฟื้นฟู	/											
12.3	แผนการอพยพหนีไฟ	/	/										
12.4	Business Interruption Contingency Plan	/	/	/									
13.0	แผนผังแสดงที่ตั้งของโรงงาน	/											
13.1	แผนผังแสดงพื้นที่ของโรงงาน	/											
13.2	แผนผังแสดง LINE การผลิต	/											
13.3	แผนผังแสดงจุดติดตั้งหัวจ่ายน้ำดับเพลิง	/											
13.4	จุดติดตั้งหัวจ่ายน้ำดับเพลิง	/	/										
13.5	แผนผังจุดรณพยาบาลและจุด รพภ.	/	/										
13.6	จุดรณพยาบาล	/	/	/	/								
13.7	จุดพนักงานรักษาความปลอดภัย	/											
14.0	การติดต่อสื่อสารและระบบสื่อสารสายตรง	/	/										
15.0	รายชื่อการติดต่อสื่อสารและที่อยู่ผู้บริหารและหัวหน้างาน	/	/	/	/	/	/						
15.1	หมายเลขโทรศัพท์ฉุกเฉิน จังหวัดสระบุรี	/											

บริษัท ทีพีโอ โพลีน เพาเวอร์ จำกัด (มหาชน)			
หมายเลขเอกสาร	คู่มือปฏิบัติการฉุกเฉิน	ส่วนที่	3.0
		เลขหน้า	1/1
เรื่อง	คำจำกัดความของภาวะฉุกเฉิน		ลำดับการแก้ไข
			วันที่แก้ไข
			30/10/2553

“ภาวะฉุกเฉิน” หมายถึง ภาวะอันตรายที่เกิดขึ้นโดยไม่มีการเตือนภัยหรืออาจจะมีการเตือนภัยล่วงหน้าเพียงเล็กน้อย และเป็นภาวะที่ไม่สามารถควบคุมได้ทันทีทันใด ซึ่งอาจจะทำให้เกิดการตาย, การบาดเจ็บ หรือทำให้ทรัพย์สินเสียหาย หรืออาจทำให้เกิดผลกระทบต่อความปลอดภัย สุขภาพอนามัยและสิ่งแวดล้อมได้

คู่มือปฏิบัติการฉุกเฉินที่ได้จัดทำขึ้นมานี้ จะใช้เป็นแนวทางในการปฏิบัติเมื่อเกิดเพลิงไหม้, การพังทลายของอาคาร, สารเคมีหกรั่วไหล ,กัมมันตรังสีรั่วไหล

บริษัท ทีพีโอ โพลีน เพาเวอร์ จำกัด (มหาชน)			
หมายเลขเอกสาร	คู่มือปฏิบัติการฉุกเฉิน	ส่วนที่	3.1
M22-O10		เลขหน้า	1/1
เรื่อง	วัตถุประสงค์	ลำดับการแก้ไข	A
		วันที่แก้ไข	30/10/2553

1. ใช้เป็นแนวทางปฏิบัติกรณีเกิดเหตุฉุกเฉิน เพื่อจัดและ/หรือลดความเสี่ยงภัย และผลกระทบ  
ต่อความปลอดภัย สุขภาพอนามัยและสิ่งแวดล้อม
2. กำหนดหน้าที่ความรับผิดชอบของพนักงานและบุคคลที่เกี่ยวข้องในกรณีที่เกิดเหตุฉุกเฉิน
3. รวบรวมสถานที่ติดต่อพนักงานและบุคคลที่เกี่ยวข้อง เพื่อความสะดวกในการติดต่อกรณีเกิดเหตุฉุกเฉิน
4. รวบรวมรายการเครื่องมือและอุปกรณ์ที่จำเป็นต้องใช้ในการฉุกเฉินรวมทั้งแหล่งที่สามารถจัดหาได้สะดวก  
ในการเกิดเหตุฉุกเฉิน
5. สร้างระบบในการสั่งงาน, ประสานงาน, กำหนดหน้าที่ความรับผิดชอบแต่ละบุคคล เพื่อมิให้เกิดความสับสน  
เมื่อเกิดภาวะฉุกเฉิน และ ใช้เป็นคู่มือปฏิบัติสำหรับพนักงานทุกคน

บริษัท ทีพีโอ โพลีน เพาเวอร์ จำกัด (มหาชน)			
หมายเลขเอกสาร	คู่มือปฏิบัติการฉุกเฉิน	ส่วนที่	3.3
M22-O10		เลขหน้า	1/1
เรื่อง	การใช้คู่มือปฏิบัติการฉุกเฉิน	ลำดับการแก้ไข	A
		วันที่แก้ไข	30/10/2553

คู่มือปฏิบัติการฉุกเฉินฉบับนี้ จัดทำขึ้นเพื่อความสะดวกในการใช้งานและเป็นแนวทางปฏิบัติในการเกิดเหตุฉุกเฉิน

คณะกรรมการความปลอดภัย อาชีวอนามัย และสภาพแวดล้อมในการทำงาน มีหน้าที่แก้ไขปรับปรุงคู่มือนี้ให้  
ถูกต้องเหมาะสมกับสถานการณ์ที่เปลี่ยนแปลง

ผู้ถือหรือครอบครองคู่มือนี้จะต้องปรับปรุงข้อมูลที่ได้รับจากแผนกความปลอดภัยและอาชีวอนามัย และเก็บ  
รักษาคู่มือนี้ให้อยู่ในสภาพที่ดีพร้อมที่จะใช้งานได้เสมอ

บริษัท ทีพีโอ โพลีน เพาเวอร์ จำกัด (มหาชน)			
หมายเลขเอกสาร	คู่มือปฏิบัติการฉุกเฉิน	ส่วนที่	3.2
M22-O10		เลขหน้า	1/1
เรื่อง	ขอบเขตของคู่มือปฏิบัติการฉุกเฉิน	ลำดับการแก้ไข	A
		วันที่แก้ไข	30/10/2553

คู่มือปฏิบัติการฉุกเฉินของ บริษัท ทีพีโอ โพลีน เพาเวอร์ จำกัด(มหาชน) เป็นคู่มือที่จัดทำขึ้นเพื่อใช้สำหรับ  
บริษัท ทีพีโอ โพลีน เพาเวอร์ จำกัด(มหาชน) เท่านั้น ห้ามนำเผยแพร่ก่อนได้รับอนุญาต

บริษัท ทีพีโอ โพลีน เพาเวอร์ จำกัด (มหาชน)			
หมายเลขเอกสาร	คู่มือปฏิบัติการฉุกเฉิน	ส่วนที่	3.4
M22-O10		เลขหน้า	1/2
เรื่อง	แผนก่อนการเกิดเหตุเพลิงไหม้	ลำดับการแก้ไข	A
		วันที่แก้ไข	19/05/2559

แผนก่อนเกิดเหตุเพลิงไหม้

1. แผนการบรรเทาภัยป้องกันอัคคีภัย
- แผนการบรรเทาภัยป้องกันอัคคีภัย เป็นแผนเพื่อป้องกันการเกิดอัคคีภัยในสถานประกอบการ โดยเป็นการสร้าง  
ความสนใจ และส่งเสริมในเรื่องการป้องกันอัคคีภัยให้เกิดขึ้นในทุกระดับของพนักงาน ในแผนการบรรเทาภัยป้องกัน  
อัคคีภัยควรกำหนดผู้รับผิดชอบ ระยะเวลาดำเนินการ และงบประมาณให้ชัดเจน
- ตัวอย่างหัวข้อที่จะทำการบรรเทาภัยป้องกันอัคคีภัย เช่น
- 5 ส.
- การลดการสูบบุหรี่
- การจัดนิทรรศการ
- จัดทำโปสเตอร์
- การใช้สื่อต่าง ๆ

2. แผนการอบรม
- เป็นการอบรมให้ความรู้กับพนักงานทั้งในเชิงป้องกันและการปฏิบัติเมื่อเกิดเหตุ ซึ่งการเกิดอัคคีภัยภายในสถาน  
ประกอบการ ย่อมนำมาซึ่งความสูญเสียต่อธุรกิจการค้าทั้งทางตรงและทางอ้อมไม่ว่าจะเป็นทรัพย์สินเสียหาย การผลิต  
การบริการหยุดชะงัก เสียโอกาสการขาย หรืออาจถึงขั้นมีผู้ที่ได้รับบาดเจ็บหรือเสียชีวิต ดังนั้นในการป้องกันและลด  
ความเสี่ยงต่อการเกิดอัคคีภัย จึงจำเป็นต้องจัดให้มีแผนการอบรม โดยกำหนดผู้รับผิดชอบ ระยะเวลาดำเนินการ และ  
งบประมาณให้ชัดเจน
- ตัวอย่างของหลักสูตรที่ต้องจัดทำในแผนการอบรม
- การจัดฝึกอบรมการดับเพลิงขั้นต้นให้กับพนักงาน
- การฝึกซ้อมดับเพลิงและฝึกซ้อมหนีไฟ กองตรวจความปลอดภัย กรมสวัสดิการและคุ้มครองแรงงาน

บริษัท ทีพีโอ โพลีน เพาเวอร์ จำกัด (มหาชน)			
หมายเลขเอกสาร	คู่มือปฏิบัติการฉุกเฉิน	ส่วนที่	3.4
		เลขหน้า	2/2
M22-010		ลำดับการแก้ไข	A
เรื่อง	แผนก่อนการเกิดเหตุเพลิงไหม้		วันที่แก้ไข
			19/05/2559

3. แผนการตรวจตรา

เป็นแผนการสำรวจความเสี่ยงและตรวจตรา เพื่อเฝ้าระวังป้องกันและระงับเหตุของ การเกิดเพลิงไหม้ ก่อนจัดทำแผนควรมีข้อมูลต่างๆ ดังต่อไปนี้ เชื้อเพลิง สารเคมี สารไวไฟ ระบบไฟฟ้าจุดที่มีโอกาสเสี่ยงต่อการเกิดเพลิงไหม้ และต้องมีการบันทึกข้อมูลเกี่ยวกับ คุณสมบัติ ลักษณะและการลุกไหม้ ปริมาณของสารอันตรายที่มีอยู่สูงสุด ชนิดของสารดับเพลิงและปริมาณที่ต้องใช้ เพื่อประกอบการวางแผนการตรวจตรา ควรมีการกำหนดบุคคลพื้นที่ที่รับผิดชอบ หัวข้อและจุดที่ต้องตรวจ ระยะเวลา ความถี่ ผู้ตรวจสอบรายงาน การส่งรายงานผล การแจ้งข้อบกพร่องในการตรวจตราที่ชัดเจน

ตัวอย่างของหัวข้อที่ควรตรวจตรา เช่น

- จุดที่เสี่ยงต่อการเกิดเหตุเพลิงไหม้ สำรวจตรวจตราความปลอดภัยบริเวณสำนักงาน อาคาร สถานที่ วัสดุ ซึ่งอาจเป็นจุดเริ่มต้นที่ทำให้ทราบถึงสาเหตุการเกิดอัคคีภัย ตลอดจนอุปกรณ์เกี่ยวกับการป้องกันและระงับอัคคีภัย หากพบบริเวณใดเป็นจุดเสี่ยงต่อการเกิดอัคคีภัยให้รีบแก้ไขหรือเพิ่มความระมัดระวังเป็นพิเศษ
- การใช้ และการเก็บวัตถุไวไฟ
- ขอสถียติดไฟง่าย
- เชื้อเพลิง สำรวจการจัดแหล่งสะสมเชื้อเพลิง เช่น กระดาษ และวัสดุอื่นๆ ที่ติดไฟได้ง่าย เป็นต้น
- แหล่งความร้อนต่าง ๆ
- อุปกรณ์ดับเพลิง สำรวจตรวจตราระบบความปลอดภัย รวมทั้งเครื่องตรวจจับควัน (Smoke Detector)

ถังดับเพลิง เส้นทางอพยพหนีไฟและอื่นๆ ให้เป็นไปตามที่กฎหมายกำหนด

- ทดสอบประสิทธิภาพการทำงานของระบบสัญญาณแจ้งเหตุเพลิงไหม้รวมถึงการซ่อมบำรุงและตรวจตราระบบน้ำ สายท่อน้ำ และถังดับเพลิง อุปกรณ์ดับเพลิงให้ใช้งานได้อย่างมีประสิทธิภาพ
- ทุกคนสำรวจ ตรวจตรา อุปกรณ์เครื่องใช้ไฟฟ้า สายไฟ ปลั๊กไฟ ให้อยู่ในสภาพสมบูรณ์ใช้งานได้ดี ไม่มีเสียหายหรือชำรุด

บริษัท ทีพีโอ โพลีน เพาเวอร์ จำกัด (มหาชน)			
หมายเลขเอกสาร	คู่มือปฏิบัติการฉุกเฉิน	ส่วนที่	4.0
		เลขหน้า	2/2
เรื่อง	ประเภทของเหตุฉุกเฉิน		ลำดับการแก้ไข
			วันที่แก้ไข
			22/12/2561

- เพลิงไหม้อาคาร/สำนักงาน
  - บริเวณ SP Boiler
  - บริเวณ AQC Boiler
  - CFB Boiler
  - Grate Boiler
  - Oil Tank Supply
  - CCR ของ RDF Plant และ โรงไฟฟ้า
  - อาคาร Power Plant Administrator
  - อาคาร Chemical , Water Treatment
  - อาคาร Work Shop
- ไฟฟ้า
  - บริเวณรอบ ๆ โรงงาน

2. การพังทลายหรือการถล่มของอาคารสำนักงาน

- อาคาร MAIN POWER HOUSE
- AQC Boiler Building
- SP Boiler Building
- CFB Boiler Building
- RDF Plant
- Gate Boiler

3. การหกและรั่วไหลของสารเคมี

- OIL TANK อาคาร MAIN POWER HOUSE
- บริเวณ TURBINE อาคาร MAIN POWER HOUSE
- Cooling Tower
- Water Treatment 1,2,4, และของโรงไฟฟ้า 150MW

บริษัท ทีพีโอ โพลีน เพาเวอร์ จำกัด (มหาชน)			
หมายเลขเอกสาร	คู่มือปฏิบัติการฉุกเฉิน	ส่วนที่	4.0
		เลขหน้า	1/2
เรื่อง	ประเภทของเหตุฉุกเฉิน		ลำดับการแก้ไข
			วันที่แก้ไข
			22/12/2563

เหตุฉุกเฉินที่สำคัญได้แก่

- เพลิงไหม้
- การพังทลายของอาคาร
- อัคคีภัยตามฟรังสิ่วไธล
- สารเคมีหกรั่วไหล
- ระเบิด

เหตุฉุกเฉินเหล่านี้ สามารถเกิดขึ้นกับสถานที่ต่าง ๆ ดังนี้

1. เพลิงไหม้ (แบ่งตามพื้นที่)

1.1 เพลิงไหม้ในระบบการผลิตทุกขั้นตอน โดยเฉพาะ

- บริเวณ SP BOILER ( Boiler ,สายไฟฟ้าและสายสัญญาณ)
  - บริเวณ AQC ( Boiler ,สายไฟฟ้าและสายสัญญาณ)
  - บริเวณ COOLING TOWER (MOTOR,สายไฟ)
  - บริเวณ CONTROL ROOM ชั้น 3 อาคาร MAIN POWER HOUSE
  - บริเวณ DISTRIBUTION BOARD ROOM ชั้น 1 อาคาร MAIN POWER HOUSE
  - บริเวณ CABLE CELLAR ชั้น 2 อาคาร MAIN POWER HOUSE
  - บริเวณ OIL TANK SUPPLY TURBINE ชั้น 2 อาคาร MAIN POWER HOUSE
  - บริเวณ TURBINE อาคาร MAIN POWER HOUSE
  - บริเวณ GENERATOR อาคาร MAIN POWER HOUSE
  - บริเวณ REACTOR ROOM ชั้น 1 อาคาร MAIN POWER HOUSE
  - บริเวณ อาคาร Receiving hall ของ RDF Plant และโรงไฟฟ้า
  - บริเวณ อาคาร RDF Plant และ Sorting line
  - บริเวณ อาคาร Tyre Shredder
  - บริเวณ อาคาร Composed และแนว Tube belt
  - บริเวณ อาคาร CFBC Boiler และ Gate Boiler
  - บริเวณ อาคาร โรงคลุมวัตถุดิบ
  - บริเวณ อาคาร Coal Crusher
  - บริเวณ อาคาร Belt Transport
  - บริเวณ อาคาร Compressor
- 1.2 เพลิงไหม้บริเวณก่อสร้างหรือติดตั้ง
- บริเวณที่มีการก่อสร้างหรือติดตั้ง

4. การระเบิด

- AQC Boiler Building
- SP Boiler Building
- CFB Boiler Building

5. อัคคีภัยตามฟรังสิ่วไธล

- RDF PLANT Bleeding SILO

บริษัท ทีพีโอ โพลีน เพาเวอร์ จำกัด (มหาชน)			
หมายเลขเอกสาร	คู่มือปฏิบัติการฉุกเฉิน	ส่วนที่	4.1
		เลขหน้า	1/1
เรื่อง	ระดับความรุนแรงของเหตุฉุกเฉิน		ลำดับการแก้ไข
			วันที่แก้ไข
			30/10/2553

**ระดับความรุนแรงของเหตุฉุกเฉิน** สามารถจำแนกออกได้ 3 ระดับ ขึ้นอยู่กับผลกระทบในด้านต่าง ๆ เช่น สุขภาพอนามัย และความปลอดภัยของบุคคล ผลกระทบต่อสิ่งแวดล้อม ผลกระทบต่อการปฏิบัติการที่เกี่ยวข้องของ ผู้ถือหุ้น, เจ้าหน้าที่ และความสัมพันธ์โดยทั่วไป

ระดับ 1 ได้แก่ เหตุฉุกเฉินดังนี้

- เพลิงไหม้เล็กน้อย
- กัมมันตภาพรังสีรั่วไหลไม่รุนแรง
- สารเคมีหกรั่วไหลเล็กน้อย
- พนักงานบริษัทฯ ผู้รับเหมาหรือบุคคลภายนอกได้รับบาดเจ็บเล็กน้อย
- มีผลกระทบต่อความปลอดภัย สุขภาพอนามัยและสิ่งแวดล้อมเล็กน้อย
- เหตุฉุกเฉินสามารถควบคุมได้ในหน่วยงานของเจ้าของพื้นที่

ระดับ 2 ได้แก่ เหตุฉุกเฉินดังนี้

- เกิดเพลิงไหม้หรือระเบิด
- กัมมันตภาพรังสีรั่วไหลรุนแรงปานกลาง
- มีการหกและรั่วไหลของสารเคมีจำนวนมาก
- พนักงานบริษัทฯ ผู้รับเหมาหรือบุคคลภายนอกได้รับบาดเจ็บขั้นรุนแรงหรือเสียชีวิต
- เหตุฉุกเฉินสามารถควบคุมได้ภายในบริษัทฯ (หน่วยควบคุมเหตุฉุกเฉิน)

ระดับ 3 ได้แก่ เหตุฉุกเฉิน ดังนี้

- เกิดเพลิงไหม้หรือการระเบิดรุนแรง
- การพังทลายหรือการถล่มของอาคาร
- กัมมันตภาพรังสีรั่วไหลรุนแรง มาก
- พนักงานบริษัทฯ ผู้รับเหมาหรือบุคคลภายนอกได้รับบาดเจ็บและเสียชีวิตจำนวนมาก
- เหตุฉุกเฉินซึ่งไม่สามารถควบคุมได้ภายในบริษัทฯ ต้องขอความช่วยเหลือจากภายนอก

บริษัท ทีพีโอ โพลีน เพาเวอร์ จำกัด (มหาชน)			
หมายเลขเอกสาร	คู่มือปฏิบัติการฉุกเฉิน	ส่วนที่	5.1
		เลขหน้า	1/1
เรื่อง	ขั้นตอนการแจ้งและรายงานเหตุฉุกเฉิน		ลำดับการแก้ไข
	ตามระดับความรุนแรง		วันที่แก้ไข
			22/12/63

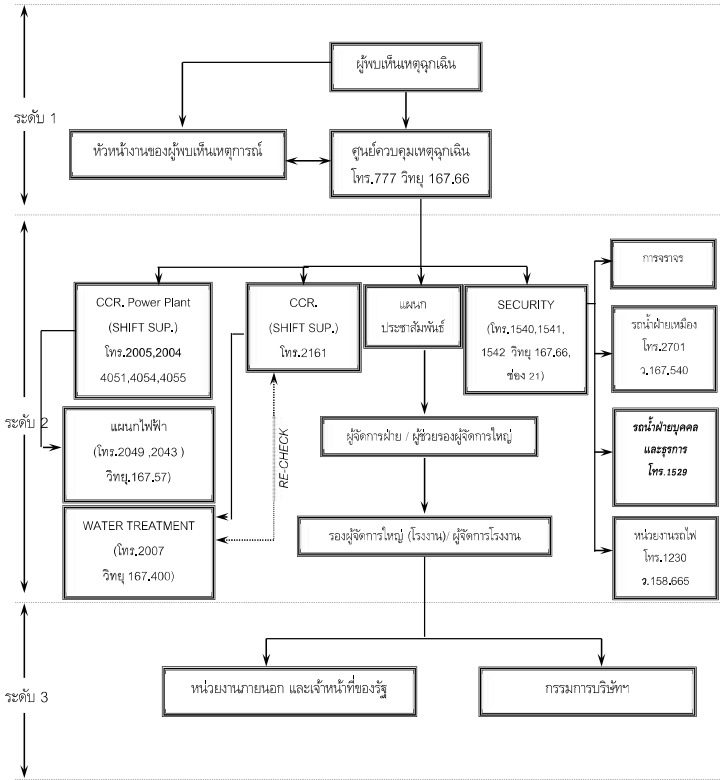

บริษัท ทีพีโอ โพลีน เพาเวอร์ จำกัด (มหาชน)			
หมายเลขเอกสาร	คู่มือปฏิบัติการฉุกเฉิน	ส่วนที่	5.0
		เลขหน้า	1/1
เรื่อง	การแจ้งเหตุฉุกเฉินตามระดับความรุนแรง		ลำดับการแก้ไข
			วันที่แก้ไข
			30/10/2553

การแจ้งและการรายงานเหตุฉุกเฉินให้เป็นไปตามระดับความรุนแรงของเหตุฉุกเฉิน  
สำหรับการรายงานเหตุฉุกเฉินเป็นหน้าที่ความรับผิดชอบของพนักงานและผู้บังคับบัญชาตามสายงาน

**การแจ้งเหตุฉุกเฉิน**

1. ผู้ที่พบเห็นเหตุฉุกเฉินเป็นคนแรก มีหน้าที่จัดหรือลดความเสียหายที่เกิดขึ้นและแจ้งไปยังศูนย์ควบคุมเหตุฉุกเฉิน โทร.777 หรือคลื่นวิทยุ 167.66 และรายงานให้หัวหน้างานทราบทันที
2. ศูนย์ควบคุมเหตุฉุกเฉินแจ้งไปยังผู้ที่เกี่ยวข้อง
3. หากเหตุการณ์รุนแรงถึงระดับ 2 ให้ศูนย์ควบคุมเหตุฉุกเฉิน แจ้งแผนกประชาสัมพันธ์และให้แผนกประชาสัมพันธ์แจ้งผู้เกี่ยวข้องด้านความปลอดภัยและสิ่งแวดล้อม และรายงานผู้จัดการฝ่ายอื่น ๆ ให้ทราบ
4. ผู้บังคับการเหตุฉุกเฉิน รายงานผู้จัดการโรงงานให้ทราบ
5. หากเหตุการณ์รุนแรงถึงระดับ 3 ผู้อำนวยการเหตุฉุกเฉินพิจารณาเรียกคณะกรรมการเหตุฉุกเฉินเข้าประชุมที่ศูนย์ควบคุมการปฏิบัติการและจะเป็นผู้รายงานกรรมการบริษัทฯ
6. ผู้อำนวยการเหตุฉุกเฉิน เป็นผู้ตัดสินใจขอความช่วยเหลือจากหน่วยงานภายนอกและเจ้าหน้าที่ของรัฐ ตามความเหมาะสม
7. แผนกประชาสัมพันธ์ประสานงานกับเจ้าหน้าที่ของรัฐและสื่อมวลชน เตรียมการแถลงข่าวก่อนรับสื่อมวลชน

**หมายเหตุ :**

- การแจ้งเหตุฉุกเฉินควรแจ้งเฉพาะข้อมูลที่สำคัญแบบกระชับเท่านั้น เช่น เกิดเหตุที่ไหน เมื่อไร ความช่วยเหลือที่จำเป็น ชื่อผู้แจ้งเหตุ ผลกระทบที่เกิดขึ้นบุคคล ทรัพย์สิน และสิ่งแวดล้อม (ถ้าทราบ) หากไม่ทราบไม่ควรเดา
- หากเหตุการณ์ยืดเยื้อ ผู้รับผิดชอบตั้งแต่หัวหน้าจะขึ้นไป จะต้องรายงานความคืบหน้าเป็นระยะ ๆ ตามสายการบังคับบัญชา หรืออย่างน้อยวันละ 1 ครั้ง

บริษัท ทีพีโอ โพลีน เพาเวอร์ จำกัด (มหาชน)			
หมายเลขเอกสาร	คู่มือปฏิบัติการฉุกเฉิน	ส่วนที่	6.0
		เลขหน้า	1/1
เรื่อง	โครงสร้างองค์กรกรณีเกิดเหตุฉุกเฉิน		ลำดับการแก้ไข
			วันที่แก้ไข
			02/06/2554

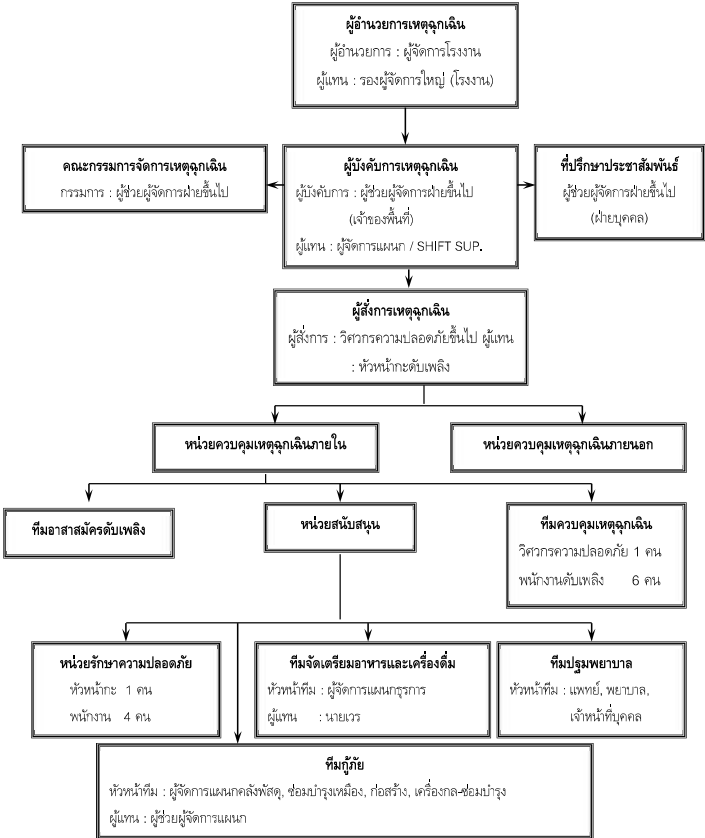

บริษัท ทีพีโอ โพลีน เพาเวอร์ จำกัด (มหาชน)			
หมายเลขเอกสาร	คู่มือปฏิบัติการฉุกเฉิน	ส่วนที่	6.1
		เลขหน้า	1/4
เรื่อง	องค์กรและหน้าที่ความรับผิดชอบกรณีเกิดเหตุฉุกเฉิน		A
		วันที่แก้ไข	18/11/2556

หน้าที่ความรับผิดชอบของผู้ปฏิบัติในตำแหน่งต่างๆขององค์กร ( ความรุนแรงตั้งแต่ระดับ 2 ขึ้นไป )

ผู้ปฏิบัติ	หน้าที่รับผิดชอบ
ผู้จัดการโรงงาน (แทน : รองผู้จัดการใหญ่ (โรงงาน))	1. ทำหน้าที่เป็นผู้อำนวยการเหตุฉุกเฉิน ( Emergency Director ) 2. อำหนวยการและสั่งการที่ศูนย์ควบคุมเหตุฉุกเฉินบริเวณที่เกิดเหตุ 3. สนับสนุน ติดตาม ประเมินผลการปฏิบัติการควบคุมเหตุฉุกเฉิน 4. ประสานงานกับคณะกรรมการเหตุฉุกเฉิน 5. รายงานกรรมการบริษัทฯ กรณีเกิดเหตุการณ์รุนแรงถึงระดับ 3
ผู้ช่วยผู้จัดการฝ่ายขึ้นไปเจ้าของพื้นที่ (แทน : ผู้จัดการแผนก/Shift Sup)	1. ทำหน้าที่เป็นผู้บังคับการเหตุฉุกเฉิน 2. รายงานตัวต่อผู้อำนวยการเหตุฉุกเฉิน และไปยังที่เกิดเหตุเพื่อประเมินสถานการณ์ 3. จัดการควบคุมเหตุฉุกเฉินโดยการปฏิบัติการระบับการบรรเทาเหตุฉุกเฉิน 4. เลือกแผนและเทคนิคในการควบคุมเหตุฉุกเฉิน 5. จัดหากำลังสนับสนุนและอุปกรณ์สนับสนุนทีมควบคุมเหตุฉุกเฉิน 6. รายงานสถานการณ์ต่อผู้อำนวยการเหตุฉุกเฉินทราบทุกระยะ
ผู้ช่วยผู้จัดการฝ่ายขึ้นไปทุกฝ่าย	1. ทำหน้าที่เป็นคณะกรรมการจัดการเหตุฉุกเฉิน 2. รายงานตัวต่อผู้อำนวยการเหตุฉุกเฉิน และเข้าปฏิบัติงานที่ศูนย์ควบคุมเหตุฉุกเฉินบริเวณที่เกิดเหตุ 3. ช่วยเหลือสนับสนุนในการควบคุมการปฏิบัติการเพื่อบรรเทาเหตุฉุกเฉิน 4. ควบคุมสั่งการพนักงานในฝ่ายของตนเพื่อสนับสนุนการควบคุมเหตุฉุกเฉิน 5. ติดตามและประเมินผลการปฏิบัติการควบคุมเหตุฉุกเฉิน 6. ตัดสินใจและกระตบการโต้ตอบเหตุฉุกเฉินและประกาศภาวะฉุกเฉิน

บริษัท ทีพีโอ โพลีน เพาเวอร์ จำกัด (มหาชน)			
หมายเลขเอกสาร	คู่มือปฏิบัติการฉุกเฉิน	ส่วนที่	6.1
		เลขหน้า	3/4
เรื่อง	องค์กรและหน้าที่ความรับผิดชอบกรณีเกิดเหตุฉุกเฉิน		A
		วันที่แก้ไข	18/11/2556

หน้าที่ความรับผิดชอบของผู้ปฏิบัติในตำแหน่งต่างๆขององค์กร ( ความรุนแรงตั้งแต่ระดับ 2 ขึ้นไป )

ผู้ปฏิบัติ	หน้าที่รับผิดชอบ
หน่วยงานรักษาความปลอดภัย	1. ปรก.ประจำประตูให้ทำการปิดประตูเข้า-ออก ห้ามบุคคลภายนอกและบุคคลที่ไม่เกี่ยวข้องเข้าบริเวณที่เกิดเหตุ อนุญาตให้เฉพาะรถดับเพลิง รถพยาบาลของบริษัทเท่านั้นที่ผ่านเข้ามาช่วยเหลือได้ 2. ห้ามสื่อมวลชน หน่วยงานภายนอก/มูลนิธิ/ส่วนราชการ เข้าบริเวณที่เกิดเหตุจนกว่าจะได้รับอนุญาตจากผู้จัดการโรงงานหรือรองผู้จัดการใหญ่ (โรงงาน) และมีเจ้าหน้าที่ของบริษัทฯรับผิดชอบดูแล 3. ปรก. ประจำจุดอื่นให้มาร่วมกันที่ศูนย์ปรก. เพื่อรอรับคำสั่งและทำหน้าที่เป็นทีมกู้ภัยต่อไป
ทีมปฐมพยาบาล	1. แพทย์/พยาบาล/เจ้าหน้าที่บุคคล ทำหน้าที่เป็นหัวหน้าทีมปฐมพยาบาล 2. ทำการปฐมพยาบาลเบื้องต้นแก่ผู้บาดเจ็บ ณ ห้องพยาบาลบริษัทฯ 3. ส่งต่อผู้บาดเจ็บไปยังโรงพยาบาล ด้วยรถพยาบาลของบริษัทฯ หรือรถพยาบาลของโรงพยาบาล หรือรถส่วนบุคคลตามความเหมาะสม 4. ต้องมีบุคคลอย่างน้อย 1 คน (เจ้าของพื้นที่) ร่วมไปกับผู้บาดเจ็บทุกครั้ง 5. รายงานจำนวน รายชื่อ โรงพยาบาลที่ส่งผู้บาดเจ็บ หรือเสียชีวิตต่อผู้บังคับการเหตุฉุกเฉิน 6. ขอความช่วยเหลือและสนับสนุนจากผู้บังคับการเหตุฉุกเฉิน 7. เจ้าหน้าที่ที่ฝ่ายบุคคลไปรายงานตัว ณ ห้องพยาบาล แล้วทำหน้าที่ปฐมพยาบาล ณ ห้องพยาบาล เพื่อส่งต่อไปยังโรงพยาบาล 8. พนักงานบุคคลทำหน้าที่จัดบันทึกเวลา รายชื่อ จำนวนผู้บาดเจ็บ แล้วรายงานให้กับผู้บังคับการเหตุฉุกเฉิน

บริษัท ทีพีโอ โพลีน เพาเวอร์ จำกัด (มหาชน)			
หมายเลขเอกสาร	คู่มือปฏิบัติการฉุกเฉิน	ส่วนที่	6.1
		เลขหน้า	2/4
เรื่อง	องค์กรและหน้าที่ความรับผิดชอบกรณีเกิดเหตุฉุกเฉิน		A
		วันที่แก้ไข	18/11/2556

หน้าที่ความรับผิดชอบของผู้ปฏิบัติในตำแหน่งต่างๆขององค์กร ( ความรุนแรงตั้งแต่ระดับ 2 ขึ้นไป )

ผู้ปฏิบัติ	หน้าที่รับผิดชอบ
ผู้ช่วยรองผู้จัดการใหญ่ (บุคคลและธุรการ) (แทน : ผู้จัดการแผนกประชาสัมพันธ์ / ผู้จัดการแผนกธุรการ)	1. ทำหน้าที่เป็นที่ปรึกษาประชาสัมพันธ์ 2. รายงานตัวต่อผู้อำนวยการเหตุฉุกเฉิน และเข้าปฏิบัติงานที่ศูนย์ควบคุมเหตุฉุกเฉินบริเวณที่เกิดเหตุ 3. ให้การประสานด้านประชาสัมพันธ์และแถลงข่าว 4. ดือนับสื่อมวลชน/บุคคลภายนอก/มูลนิธิ/ส่วนราชการและหาไปยังห้องประชุม ชั้น 1 อาคารบริหาร พร้อมทั้งเตรียมแถลงข่าว แต่ยังไม่มีการให้ข้อมูลใดๆจนกว่าจะได้รับอนุญาตจากผู้อำนวยการเหตุฉุกเฉิน 5. ควบคุมการถ่ายภาพของสื่อมวลชน 6. ควบคุมการจรรยาภายในโรงงาน
วิศวกรความปลอดภัยขึ้นไป (แทน : หัวหน้ากะดับเพลิง)	1. ทำหน้าที่เป็นผู้สั่งการเหตุฉุกเฉิน 2. รายงานตัวต่อผู้บังคับการเหตุฉุกเฉินและไปยังที่เกิดเหตุ 3. เป็นผู้นำและสั่งการเหตุที่ควบคุมเหตุฉุกเฉินและทีมสนับสนุน 4. ตัดสินใจและเลือกใช้เทคนิคในการควบคุมเหตุฉุกเฉิน 5. เข้าปฏิบัติการควบคุมเหตุฉุกเฉินและช่วยชีวิตผู้บาดเจ็บ (ถ้ามี) 6. รายงานสถานการณ์ต่อผู้บังคับการเหตุฉุกเฉินทราบทุกระยะ 7. ขอคำสั่งสนับสนุนจากผู้บังคับการเหตุฉุกเฉินทราบระยะ 8. ตรวจสอบที่เกิดเหตุเป็นครั้งสุดท้ายก่อนแจ้งต่อผู้บังคับการเหตุฉุกเฉินเพื่อขยายเลืกาภาวะเหตุฉุกเฉิน 9. เป็นผู้รายงานระดับเหตุฉุกเฉินให้กับผู้อำนวยการเหตุฉุกเฉิน

บริษัท ทีพีโอ โพลีน เพาเวอร์ จำกัด (มหาชน)			
หมายเลขเอกสาร	คู่มือปฏิบัติการฉุกเฉิน	ส่วนที่	6.1
		เลขหน้า	4/4
เรื่อง	องค์กรและหน้าที่ความรับผิดชอบกรณีเกิดเหตุฉุกเฉิน		A
		วันที่แก้ไข	18/11/2556

หน้าที่ความรับผิดชอบของผู้ปฏิบัติในตำแหน่งต่างๆขององค์กร ( ความรุนแรงตั้งแต่ระดับ 2 ขึ้นไป )

ผู้ปฏิบัติ	หน้าที่รับผิดชอบ
ทีมกู้ภัย	1. ผู้จัดการแผนกโลว์ / ผู้จัดการแผนกซ่อมบำรุง-เหมือง / ผู้จัดการแผนกซ่อมบำรุง-เครื่องกล / ผู้จัดการแผนกก่อสร้าง ทำหน้าที่เป็นหัวหน้าทีมกู้ภัย 2. รายงานตัวต่อผู้อำนวยการเหตุฉุกเฉินบริเวณที่เกิดเหตุ และรอรับคำสั่ง
ทีมจัดเตรียมอาหารและเครื่องดื่ม	1. ผู้จัดการแผนกธุรการจัดเตรียมอาหารและเครื่องดื่มให้แก่หน่วยกู้ภัยทุกหน่วยและเจ้าหน้าที่ที่มาปฏิบัติงาน รวมทั้งสื่อมวลชน 2. กรณีเมื่อกลางงานให้เตรียมอาหารและเครื่องดื่มจากภายนอกแทน
ทีมอาสาสมัครดับเพลิง	1. ทำหน้าที่เป็นกำลังสนับสนุนทีมควบคุมเหตุฉุกเฉิน 2. ตรวจสอบความพร้อมของอุปกรณ์ดับเพลิงในพื้นที่ 3. ช่วยเหลือสนับสนุนในการควบคุมเหตุฉุกเฉิน
ทีมดับเพลิงประจำพื้นที่	1. ทำหน้าที่เป็นทีมดับเพลิงหลักก่อนทีมควบคุมเหตุฉุกเฉินจะมาถึง 2. เมื่อทีมควบคุมเหตุฉุกเฉินมาถึงที่เกิดเหตุให้ส่งเจ้าหน้าที่และมารายงานตัวที่ศูนย์ควบคุมเหตุฉุกเฉินบริเวณจุดเกิดเหตุ





บริษัท ทีพีโอ โพลีน เพาเวอร์ จำกัด (มหาชน)			
หมายเลขเอกสาร	คู่มือปฏิบัติการฉุกเฉิน	ส่วนที่	8.1
		เลขหน้า	1/2
เรื่อง	ขั้นตอนการปฏิบัติเมื่อเกิดเหตุฉุกเฉินสารเคมีหกรั่วไหล		ลำดับการแก้ไข
			วันที่แก้ไข
			28/12/2563

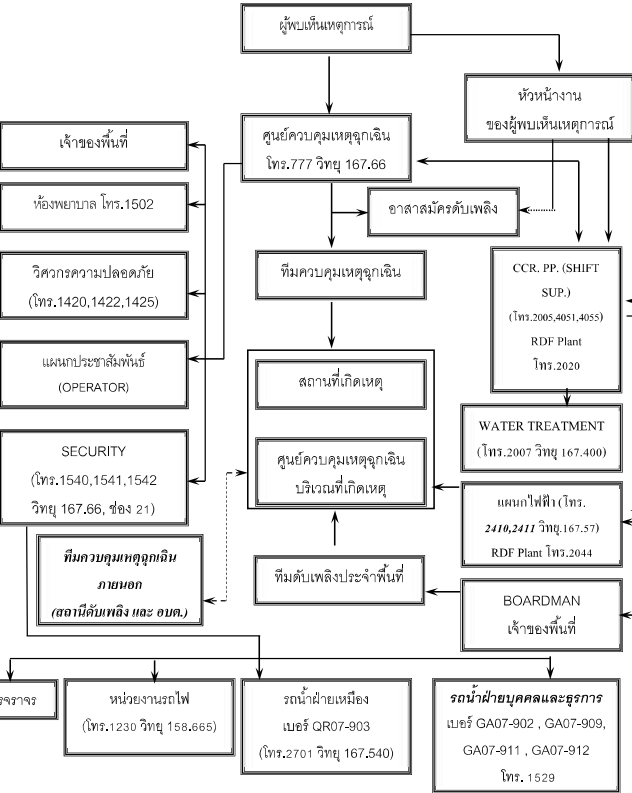

บริษัท ทีพีโอ โพลีน เพาเวอร์ จำกัด (มหาชน)			
หมายเลขเอกสาร	คู่มือปฏิบัติการฉุกเฉิน	ส่วนที่	8.2
		เลขหน้า	1/2
เรื่อง	ขั้นตอนการปฏิบัติเมื่อเกิดเหตุฉุกเฉิน		ลำดับการแก้ไข
	การพังทลายหรือการถล่มของอาคาร		วันที่แก้ไข
			28/12/2561

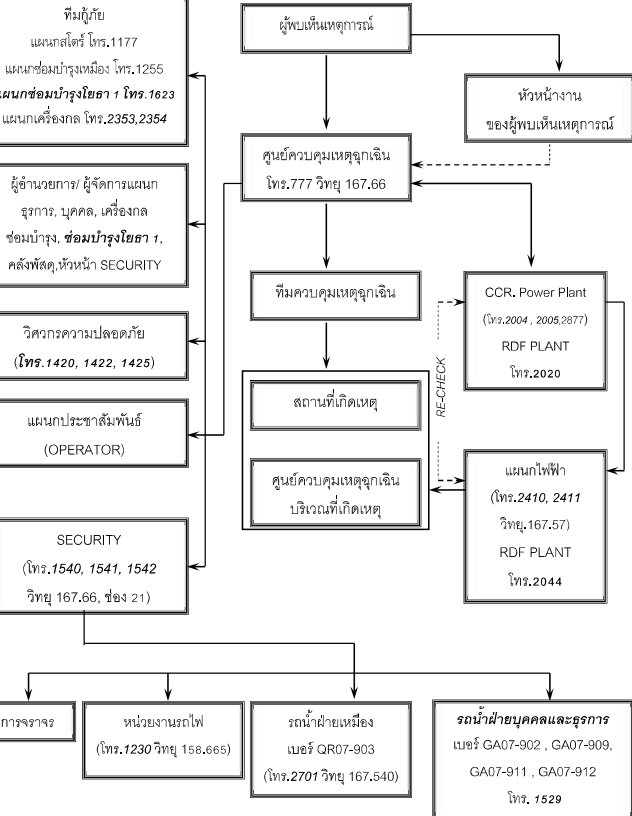

บริษัท ทีพีโอ โพลีน เพาเวอร์ จำกัด (มหาชน)			
หมายเลขเอกสาร	คู่มือปฏิบัติการฉุกเฉิน	ส่วนที่	8.1
		เลขหน้า	2/2
เรื่อง	ขั้นตอนการปฏิบัติเมื่อเกิดเหตุสารเคมีหกรั่วไหล		ลำดับการแก้ไข
			วันที่แก้ไข
			28/12/2561

- กรณีสารเคมีหก/รั่วไหลปริมาณเพียงเล็กน้อย ให้จัดหาวัสดุดูดซับ เช่น ทราย์ ผงปูน หรือวัสดุดูดซับอื่น ๆ ที่ไม่ติดไฟ ให้หมั่นตรวจและเปลี่ยนวัสดุดูดซับที่ชุ่มแล้ว โดยนำวัสดุดูดซับทั้งในถังขยะอันตราย (ถังสีแดง) เพื่อรอดำเนินการกำจัดต่อไป
- กรณีสารเคมีหก/รั่วไหลปริมาณมาก ให้รีบช่วยผู้ได้รับบาดเจ็บ (ถ้ามี) ไปยังบริเวณอากาศถ่ายเทสะดวก พร้อมทำการปฐมพยาบาลแล้วแจ้งศูนย์ควบคุมเหตุฉุกเฉิน โทร. 777 หรือ คลื่นวิทยุ 167.66 แล้วแจ้งหัวหน้างานของผู้พบเห็นเหตุการณ์
- เมื่อศูนย์ควบคุมเหตุฉุกเฉินได้รับแจ้งเหตุ จะต้องแจ้งผู้เกี่ยวข้อง ดังนี้
  - แจ้งห้องพยาบาล โทร. 1502 ให้เตรียมพร้อม
  - แจ้ง CCR POWER PLANT TG.4 โทร. 2005/ TG.4 โทร. 2018/ TG8 โทร. 2877 / RDF PLANT โทร. 2020
  - แจ้ง SECURITY โทร. 1540, 1541, 1542 เพื่อ CLEAR การจราจร และประสานงานรถน้ำ และหัวหน้าหน่วยงานรักษาความปลอดภัย รายงานตัว ณ ศูนย์ควบคุมเหตุฉุกเฉินบริเวณจุดเกิดเหตุ
  - ประสานงานกับแผนกไฟฟ้าเพื่อทำการตัดกระแสไฟฟ้า โทร. 2410, 2411
  - ประสานงานกับ WATER TREATMENT โทร. 2007 คลื่นวิทยุ 167.400
  - แจ้งเจ้าพนักงานที่เกี่ยวข้องขอข้อมูลสารเคมีที่มีการหก/รั่วไหลและขอ MSDS
- ขับรถพยาบาลพร้อมพยาบาลไปรับพนักงานที่ได้รับบาดเจ็บส่งโรงพยาบาล
- ทีมควบคุมเหตุฉุกเฉินแต่ชุดป้องกันสารเคมี
- ดำเนินการอพยพบุคคลที่ไม่เกี่ยวข้องออกจากพื้นที่ร่วมกับอาคารสมันต์ระดับเพลิง และทีมบริเวณที่มีการหก/รั่วไหล ของสารเคมีเป็น เขตอันตรายห้ามเข้า
- ป้องกันแหล่งกำเนิดประกายไฟ ในบริเวณที่มีการหก / รั่วไหลของสารเคมี
- ทีมควบคุมเหตุฉุกเฉินหาสาเหตุการหก/ รั่วไหลและดำเนินการหยุดการรั่วไหล
- ทีมควบคุมเหตุฉุกเฉินฉีดละอองน้ำลดอุณหภูมิของสารเคมี (ถ้าจำเป็น)
- ทีมควบคุมเหตุฉุกเฉินใช้สารเคมีเพื่อทำให้สารเคมีที่หก/รั่วไหลให้เป็นกลาง (เฉพาะสารเคมีบางชนิด) หรือนำวัสดุดูดซับสารเคมีและหมั่นตรวจและเปลี่ยนวัสดุดูดซับโดยดักใส่ภาชนะจัดเก็บเพื่อกำจัดต่อไป
- เมื่อสามารถควบคุมเหตุการณ์ฉุกเฉินได้ ให้ทีมควบคุมเหตุฉุกเฉินตรวจสอบพื้นที่เก็บข้อมูล เพื่อสอบสวนหาสาเหตุการหก/รั่วไหลของสารเคมีต่อไป

บริษัท ทีพีโอ โพลีน เพาเวอร์ จำกัด (มหาชน)			
หมายเลขเอกสาร	คู่มือปฏิบัติการฉุกเฉิน	ส่วนที่	8.2
		เลขหน้า	2/2
เรื่อง	ขั้นตอนการปฏิบัติเมื่อเกิดเหตุฉุกเฉิน		ลำดับการแก้ไข
	การพังทลายหรือการถล่มของอาคาร		วันที่แก้ไข
			28/12/2561

- ผู้พบเห็นเหตุการณ์ ต้องแจ้งศูนย์ควบคุมเหตุฉุกเฉิน โทร. 777 หรือคลื่นวิทยุ 167.66 แจ้งหัวหน้างานของผู้พบเห็นเหตุการณ์
- ดำเนินการอพยพบุคคลที่ไม่เกี่ยวข้องออกจากพื้นที่บริเวณที่เกิดเหตุ และทีมบริเวณที่เกิดเหตุการณ์ พังทลายของอาคารเป็นเขตอันตรายห้ามเข้า
- ดำเนินการเคลื่อนย้ายผู้ได้รับบาดเจ็บจากเหตุการณ์พังทลายของอาคารไปยังบริเวณที่ปลอดภัย และมีอากาศถ่ายเทสะดวก พร้อมนำเรียกทีมปฐมพยาบาลฉุกเฉินทันที
- ดำเนินการติดต่อหน่วยงานที่เกี่ยวข้อง (แผนกคลังพัสดุ / แผนกซ่อมบำรุงเหมือง / แผนกก่อสร้าง / แผนกเครื่องกล-ซ่อมบำรุง) เพื่อขออุปกรณ์และเครื่องมือในการกู้ภัย
- แจ้งห้องพยาบาล โทร. 1502 ให้เตรียมพร้อม
- แจ้ง CCR POWER PLANT TG.1 โทร. 2005/ TG.4 โทร. 2018 / TG8, โทร. 2877/ RDF PLANT โทร. 2020
- แจ้ง SECURITY โทร. 1540, 1541, 1542 เพื่อ CLEAR การจราจร และหัวหน้าหน่วยงานรักษาความปลอดภัย รายงานตัว ณ ศูนย์ควบคุมเหตุฉุกเฉินบริเวณจุดเกิดเหตุ
- พนักงานขับรถพยาบาลพร้อมพยาบาลไปรับพนักงานที่ได้รับบาดเจ็บส่งโรงพยาบาล
- พนักงานดับเพลิงแต่ชุดผจญเพลิงไปยังสถานที่เกิดเหตุ
- ก่อนเริ่มปฏิบัติงานในบริเวณอาคารที่พังทลาย ต้องแจ้งผู้สั่งการเหตุฉุกเฉิน ติดต่อวิศวกรโครงสร้างเพื่อประเมินการวิบัติของโครงสร้างอาคาร
- ทำการค้นหาผู้ตกค้างในบริเวณจุดเกิดเหตุร่วมกับอาคารสมันต์ระดับเพลิง
- พนักงานดับเพลิงร่วมกับทีมกู้ภัยทำการกู้ภัยและควบคุมเหตุฉุกเฉิน
- เมื่อควบคุมเหตุฉุกเฉินได้แล้ว ให้พนักงานดับเพลิงตรวจสอบเช็คความเสียหายพร้อมรายงานผู้สั่งการเหตุฉุกเฉินเพื่อสอบสวนหาสาเหตุของการเกิดเหตุ

บริษัท ทีพีโอ โพลีน เพาเวอร์ จำกัด (มหาชน)			
หมายเลขเอกสาร	คู่มือปฏิบัติการฉุกเฉิน	ส่วนที่	8.3
		เลขหน้า	1/2
เรื่อง	ขั้นตอนการปฏิบัติเมื่อเกิดเหตุฉุกเฉินระเบิด		ลำดับการแก้ไข
			วันที่แก้ไข
			28/12/2561

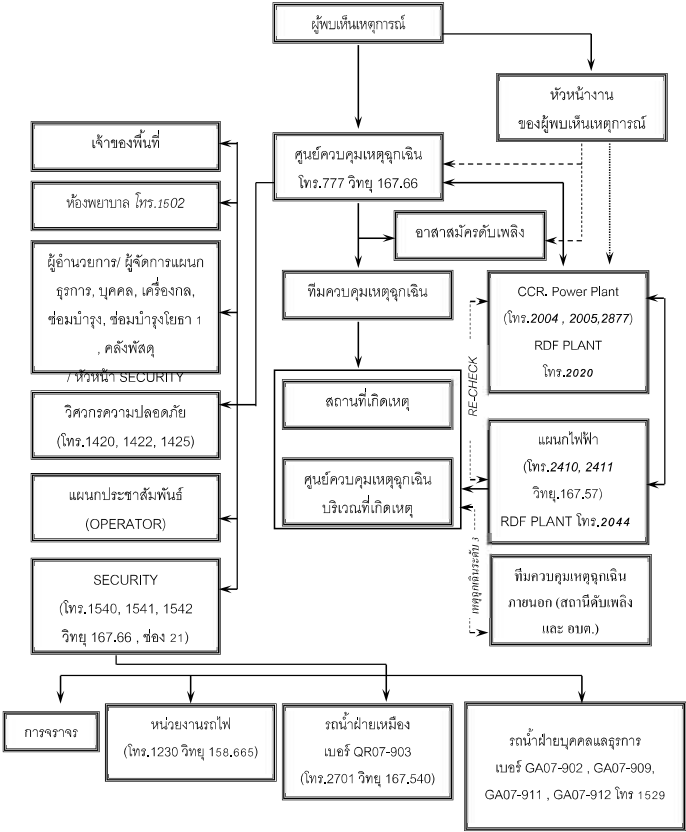

บริษัท ทีพีโอ โพลีน เพาเวอร์ จำกัด (มหาชน)			
หมายเลขเอกสาร	คู่มือปฏิบัติการฉุกเฉิน	ส่วนที่	8.4
		เลขหน้า	1/3
เรื่อง	ขั้นตอนการปฏิบัติเมื่อเกิดเหตุฉุกเฉิน กัมมันตภาพรังสีรั่วไหล		ลำดับการแก้ไข
			วันที่แก้ไข
			30/12/2559

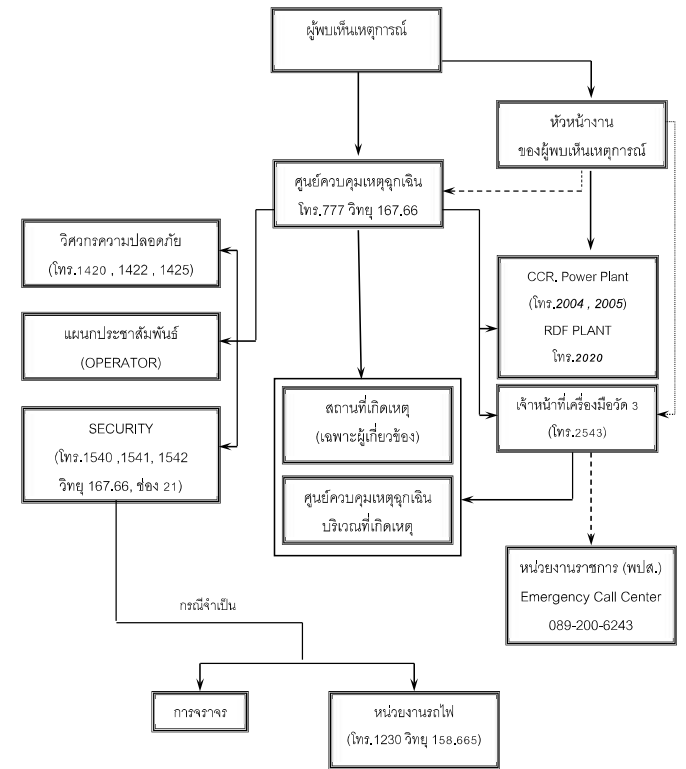

บริษัท ทีพีโอ โพลีน เพาเวอร์ จำกัด (มหาชน)			
หมายเลขเอกสาร	คู่มือปฏิบัติการฉุกเฉิน	ส่วนที่	8.3
		เลขหน้า	2/2
เรื่อง	ขั้นตอนการปฏิบัติเมื่อเกิดเหตุฉุกเฉินระเบิด		ลำดับการแก้ไข
			วันที่แก้ไข
			29/12/2563

- ผู้พบเห็นเหตุการณ์ ต้องแจ้งศูนย์ควบคุมเหตุฉุกเฉิน โทรศัพท์ 777 หรือคลื่นวิทยุ 167.66 แจ้ง หัวหน้างานของผู้พบเห็นเหตุการณ์และเคลื่อนย้ายผู้ได้รับบาดเจ็บไปยังบริเวณอากาศถ่ายเทสะดวก พร้อมทำการปฐมพยาบาลหลังจากเหตุระเบิดสงบ
- หัวหน้างานของผู้เห็นเหตุการณ์/เจ้าของพื้นที่ แจ้ง CCR POWER PLANT TG.1 โทร.2005/ TG.4 โทร.4051/ TG.8 โทร 4055/B11-12 โทร 4054 /RDF PLANT โทร.2020เพื่อให้ CCR แจ้งแผนกไฟฟ้าตัดกระแสไฟฟ้า แจ้ง BOARDMAN เพื่อแจ้งทีมดับเพลิงประจำพื้นที่ (โดยวิทยุสื่อสาร)
- เมื่อได้รับแจ้งจาก BOARDMAN แล้วทีมดับเพลิงประจำพื้นที่เตรียมพร้อมในการเข้ามจญเพลิงโดยใช้สายส่งน้ำดับเพลิงที่อยู่บริเวณใกล้เคียงเพื่อเตรียมพร้อมเข้าระงับเหตุเพลิงไหม้ (จะฉีดน้ำดับเพลิงได้ต้องได้รับการยืนยันการตัดกระแสไฟฟ้าจาก CCR หรือไฟฟ้ากะ)
- เมื่อศูนย์ควบคุมเหตุฉุกเฉินได้รับแจ้งเหตุระเบิดแล้วจะต้อง
  - แจ้งห้องพยาบาล โทร. 1502 ให้เตรียมพร้อม
  - แจ้ง แจ้ง CCR POWER PLANT TG.1 โทร.2005/ TG.4 โทร.4051/ TG.8 โทร 4055/ B11-12 โทร 4054 /RDF PLANT โทร.2020 แจ้งแผนกไฟฟ้า
  - แจ้ง SECURITY โทร. 1540,1541,1542 เพื่อ CLEAR การจราจรและประสานงานรถนำและ หัวหน้าหน่วยงานรักษาความปลอดภัย รายงานหัวหน้า ศูนย์ควบคุมเหตุฉุกเฉินบริเวณจุดเกิดเหตุ
  - ประสานงานกับแผนกไฟฟ้าเพื่อทำการตัดกระแสไฟฟ้า โทร.2410,2411
  - ประสานงานกับ WATER TREATMENT โทร.2007 คลื่นวิทยุ 167.400
  - แจ้งเจ้าหน้าที่แผนกประชาสัมพันธ์ (OPERATOR) เพื่อแจ้งผู้เกี่ยวข้องระดับแผนก/ฝ่าย ให้ทราบ
- พนักงานชั้นรับพยาบาลพร้อมพยาบาลไปรับพนักงานที่ได้รับบาดเจ็บส่งโรงพยาบาล
- พนักงานดับเพลิงแต่งชุดมจญเพลิงไปยังสถานที่เกิดเหตุ
- ดำเนินการอพยพบุคคลที่ไม่เกี่ยวข้องออกจากพื้นที่ร่วมกับอาสาสมัครดับเพลิง และกั้นบริเวณที่มีเพลิงไหม้เป็นเขตอันตรายห้ามเข้า
- เมื่อเหตุฉุกเฉินสงบ พนักงานดับเพลิงตรวจเช็คความเสียหาย พร้อมรายงานผู้สั่งการเหตุฉุกเฉิน เพื่อสอบสวนหาสาเหตุการระเบิดต่อไป

บริษัท ทีพีโอ โพลีน เพาเวอร์ จำกัด (มหาชน)			
หมายเลขเอกสาร	คู่มือปฏิบัติการฉุกเฉิน	ส่วนที่	8.4
		เลขหน้า	2/3
เรื่อง	ขั้นตอนการปฏิบัติเมื่อเกิดเหตุฉุกเฉิน สารกัมมันตภาพรังสีรั่วไหล		ลำดับการแก้ไข
			วันที่แก้ไข
			29/12/2563

- ผู้พบเห็นเหตุการณ์ ต้องแจ้งศูนย์ควบคุมเหตุฉุกเฉิน โทรศัพท์ 777 หรือคลื่นวิทยุ 167.66 แจ้ง หัวหน้างานของผู้พบเห็นเหตุการณ์
- เมื่อศูนย์ควบคุมเหตุฉุกเฉินได้รับแจ้งเหตุกัมมันตภาพรังสีรั่วไหลแล้วจะต้อง
  - แจ้ง CCR POWER PLANT TG.1 โทร.2005/ TG.4 โทร.4051/ TG.8 โทร 4055/ B11-12 โทร 4054 /RDF PLANT โทร.2020
  - แจ้งเจ้าหน้าที่เครื่องมือวัด 3 โทรศัพท์ 2543 เพื่อดำเนินการตรวจวัดปริมาณรังสี และแจ้งเจ้าหน้าที่ พ.ส. (ถ้าจำเป็น) (Emergency Call Center 0-9200-6243)
  - แจ้ง SECURITY โทรศัพท์ 1540, 1541,1542 เพื่อ CLEAR การจราจร/หน่วยงานรถไฟ และ หัวหน้าหน่วยรักษาความปลอดภัยรายงานตัว
- กั้นบริเวณที่มีเหตุกัมมันตภาพรังสีรั่วไหล ห้ามเข้า
- ดำเนินการอพยพบุคคลที่ไม่เกี่ยวข้องออกจากพื้นที่ โดยให้อยู่เหนือทิศทางของลม ห่างจากจุดเกิดเหตุไม่น้อยกว่า 150 ฟุต (ขึ้นอยู่กับความแรงของรังสี)
- ดำเนินการแยกเครื่องมืออุปกรณ์ที่เป็นกัมมันตรังสี และตรวจเช็คความเสียหาย
- เมื่อสามารถควบคุมเหตุกัมมันตภาพรังสีรั่วไหลได้แล้ว เจ้าหน้าที่เครื่องมือวัด ตรวจปริมาณรังสีที่มีอยู่ในบริเวณที่เกิดเหตุว่าอยู่เกณฑ์ปกติหรือไม่
- เมื่อปริมาณรังสีอยู่ในเกณฑ์ปกติ รายงานผู้สั่งการเหตุฉุกเฉิน เพื่อสอบสวนหาสาเหตุกัมมันตภาพรังสีรั่วไหลต่อไป

บริษัท ทีพีโอ โพลีน เพาเวอร์ จำกัด (มหาชน)				
หมายเลขเอกสาร	คู่มือปฏิบัติการฉุกเฉิน	ส่วนที่	8.4	
		เลขหน้า	3/3	
เรื่อง	ขั้นตอนการปฏิบัติเมื่อเกิดเหตุฉุกเฉิน		ลำดับการแก้ไข	B
	กัมมันตภาพรังสีรั่วไหล		วันที่แก้ไข	30/12/2557

พื้นที่ ที่มีการใช้เบมเบทรี						
ลำดับ	พื้นที่	ชนิดของรังสี	ปริมาณ	ภาวะปกติ		ภาวะฉุกเฉิน
				ระยะเวลาปกติ (เมตร)	ระยะเวลาจำกัด (ชั่วโมง/สัปดาห์)	ระยะเวลาจำกัด (เมตร)
1	Preheater Line1 ชั้น 3	Co-60	100 mCi	8.36	50	10.00
2	Preheater Line1 ชั้น 3	Co-60	100 mCi	8.36	50	10.00
3	Preheater Line1 ชั้น 3	Co-60	100 mCi	8.36	50	10.00
4	Preheater Line1 ชั้น 4	Co-60	100 mCi	8.36	50	10.00
5	Preheater Line1 ชั้น 4	Co-60	100 mCi	8.36	50	10.00
6	Preheater Line2 ชั้น 3	Co-60	100 mCi	8.36	50	10.00
7	Preheater Line2 ชั้น 3	Co-60	100 mCi	8.36	50	10.00
8	Preheater Line2 ชั้น 3	Co-60	100 mCi	8.36	50	10.00
9	Preheater Line2 ชั้น 4	Co-60	100 mCi	8.36	50	10.00
10	Preheater Line2 ชั้น 4	Co-60	100 mCi	8.36	50	10.00
11	Preheater Line3 ชั้น 3	Co-60	100 mCi	8.36	50	10.00
12	Preheater Line3 ชั้น 3	Co-60	100 mCi	8.36	50	10.00
13	Preheater Line3 ชั้น 3	Co-60	100 mCi	8.36	50	10.00
14	Preheater Line3 ชั้น 4	Co-60	100 mCi	8.36	50	10.00
15	Preheater Line3 ชั้น 4	Co-60	100 mCi	8.36	50	10.00
16	ปากอุโมงค์ Limestone Crusher 1	CF-252	0.6 GBq	2.00	32	5.00
17	ปากอุโมงค์ Limestone Crusher 1	CF-252	0.6 GBq	2.00	32	5.00
18	Limestone Line 3 Site C	CF-252	0.4 GBq	2.00	32	5.00
19	Limestone Line 3 Site C	CF-252	0.4 GBq	2.00	32	5.00
20	RDF Feeding Line 1 Screw Conveyor (Inlet)	Cs-137	1.89 mCi	1.00	120	5.00
21	RDF Feeding Line 1 Screw Conveyor (Inlet)	Cs-137	1.89 mCi	1.00	120	5.00
22	RDF Feeding Line 1 Screw Conveyor (Outlet)	Cs-137	1.89 mCi	1.00	120	5.00
23	RDF Feeding Line 1 Screw Conveyor (Outlet)	Cs-137	1.89 mCi	1.00	120	5.00
24	RDF Feeding Line 1 Dosing Bin (Top)	Cs-137	5.68 mCi	1.00	120	5.00
25	RDF Feeding Line 1 Dosing Bin (Bottom)	Cs-137	5.68 mCi	1.00	120	5.00
26	RDF Feeding Line 3 Screw Conveyor (Inlet)	Cs-137	1.89 mCi	1.00	120	5.00
27	RDF Feeding Line 3 Screw Conveyor (Inlet)	Cs-137	1.89 mCi	1.00	120	5.00
28	RDF Feeding Line 3 Screw Conveyor (Outlet)	Cs-137	1.89 mCi	1.00	120	5.00
29	RDF Feeding Line 3 Screw Conveyor (Outlet)	Cs-137	1.89 mCi	1.00	120	5.00
30	RDF Feeding Line 3 Dosing Bin (Top)	Cs-137	5.68 mCi	1.00	120	5.00
31	RDF Feeding Line 3 Dosing Bin (Bottom)	Cs-137	5.68 mCi	1.00	120	5.00

บริษัท ทีพีโอ โพลีน เพาเวอร์ จำกัด (มหาชน)				
หมายเลขเอกสาร	คู่มือปฏิบัติการฉุกเฉิน	ส่วนที่	9.0	
		เลขหน้า	2/2	
เรื่อง	ข้อปฏิบัติการรายงานและการสอบสวนเหตุฉุกเฉิน		ลำดับการแก้ไข	B
			วันที่แก้ไข	24/12/2555

3. แบบรายงานเหตุฉุกเฉิน

- ผู้จัดการแผนก/ผู้ช่วยผู้จัดการแผนก จะทำหน้าที่เขียนใบรายงานการสอบสวนอุบัติเหตุ เหตุฉุกเฉิน หรือเหตุการณ์เกือบเกิดอุบัติเหตุ (F22-077) เพื่อส่งต่อไปกับวิศวกรความปลอดภัย เพื่อให้เป็นข้อมูลเบื้องต้นในการสอบสวนและแก้ไขต่อไป

บริษัท ทีพีโอ โพลีน เพาเวอร์ จำกัด (มหาชน)				
หมายเลขเอกสาร	คู่มือปฏิบัติการฉุกเฉิน	ส่วนที่	9.0	
		เลขหน้า	1/2	
เรื่อง	ข้อปฏิบัติการรายงานและการสอบสวนเหตุฉุกเฉิน		ลำดับการแก้ไข	B
			วันที่แก้ไข	24/12/2555

- ข้อปฏิบัติ
  - การแจ้งเหตุควรกระทำทันทีที่สามารถทำได้ โดยแจ้งถึงลักษณะเหตุการณ์ที่เกิดขึ้น สถานที่ วัน เวลา ความช่วยเหลือที่จำเป็น ชื่อผู้แจ้ง ข้อมูลเกี่ยวกับผู้บาดเจ็บหรือเสียชีวิต และสิ่งที่ทำให้เกิดผลกระทบต่อความปลอดภัย สุขภาพอนามัยและสิ่งแวดล้อม
  - การแจ้งเหตุไม่ควรกระทำแบบรีบร้อนจนเกินไป เพราะอาจทำให้ขาดข้อมูลที่จำเป็นในการช่วยเหลือ หรือการตอบโต้เหตุล่าช้า เนื่องจากไม่ทราบสถานที่เกิดเหตุเป็นต้น
  - การขอความช่วยเหลือจากหน่วยงานภายนอกทุกครั้ง จะต้องผ่านความเห็นชอบจากรองผู้จัดการใหญ่ (โรงงาน) หรือผู้จัดการโรงงาน ส่วนเอกเวลาดังกล่าวให้ อยู่ในดุลยพินิจของ SHIFT SUP. ฝ่ายผลิต ติดต่อบุคลากรหรือผู้จัดการใหญ่(ฝ่ายผลิต) ยกเว้นกรณีติดต่ไม่ได้ ให้มีผู้อาวุโสสูงสุดในขณะนั้นเป็นผู้พิจารณาตัดสินใจ
  - การขอความช่วยเหลือจากหน่วยงานภายนอก ต้องแจ้งประชาสัมพันธ์โดยเร็ว เพื่อทำการประสานงานต่อไป
  - การขอความช่วยเหลือจากหน่วยงานภายนอกควรแจ้งถึงสาเหตุการณ่ สถานที่เกิดเหตุ จำนวนคนและอุปกรณ์ที่ต้องการ เป็นต้น

2. การสอบสวนเหตุฉุกเฉินเบื้องต้น

- หัวหน้าหน่วยงานหรือ SHIFT SUPERVISOR จะทำหน้าที่สอบสวนอุบัติเหตุโดยวิศวกรความปลอดภัยร่วมในการสอบสวน
- กรณีเกิดเหตุฉุกเฉินถึงระดับ 2 ให้ตั้งคณะกรรมการสอบสวนขึ้นมาร่วมกับวิศวกรความปลอดภัยในการสอบสวน
- กรณีที่มีบุคคลเสียชีวิตผู้จัดการโรงงานจะร่วมกับคณะกรรมการการสอบสวนและวิศวกรความปลอดภัยในการสอบสวนด้วย
- รายงานการสอบสวนอุบัติเหตุจะต้องทำให้เสร็จภายใน 7 วันทำงานนับตั้งแต่วันเกิดเหตุ และส่งให้วิศวกรความปลอดภัย เพื่อส่งต่อไปฝ่ายต่าง ๆ โดยใช้แบบฟอร์มการรายงานอุบัติเหตุ เหตุฉุกเฉิน หรือเหตุการณ์เกือบเกิดอุบัติเหตุ (F22-077) ซึ่งในรายงานเหตุฉุกเฉินจะต้องระบุถึงการป้องกันและการแก้ไข โดยผู้จัดการฝ่ายจะต้องคอยติดตามดูแลแก้ไข

บริษัท ทีพีโอ โพลีน เพาเวอร์ จำกัด (มหาชน)				
หมายเลขเอกสาร	คู่มือปฏิบัติการฉุกเฉิน	ส่วนที่	10.0	
		เลขหน้า	1/1	
เรื่อง	ขั้นตอนการปฏิบัติเมื่อเกิดเหตุฉุกเฉิน		ลำดับการแก้ไข	B
	กรณีมีการบาดเจ็บ		วันที่แก้ไข	02/06/2554

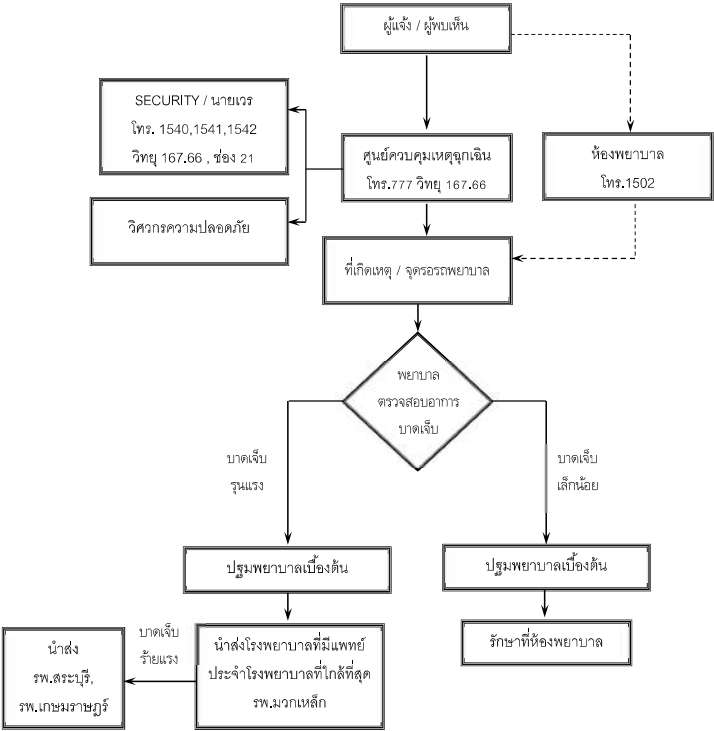





บริษัท ทีพีโอ โพลีน เพาเวอร์ จำกัด (มหาชน)			
หมายเลขเอกสาร	คู่มือปฏิบัติการฉุกเฉิน	ส่วนที่	12.1
		เลขหน้า	2/2
เรื่อง	แผนบรรเทาทุกข์	ลำดับการแก้ไข	A
		วันที่แก้ไข	30/10/2553

1.6 การประเมินความเสี่ยง ผลการปฏิบัติงาน และรายงานสถานการณ์ใหม่ ให้ดำเนินการควบคู่ไปกับการสำรวจความเสี่ยง และจัดทำเป็นรายงานเสนอผู้จัดการโรงงาน และกรรมการบริษัทฯ

2. หน้าที่รับผิดชอบในแผนบรรเทาทุกข์

หน้าที่รับผิดชอบ	ผู้ดำเนินการ	
	หัวหน้าทีม	พนักงานร่วมทีม
1. การประสานงานกับหน่วยงานของรัฐ	ผู้จัดการแผนกประชาสัมพันธ์	พนักงานประชาสัมพันธ์
2. ค้นหาผู้ประสบภัย	วิศวกรความปลอดภัย	ทีมควบคุมเหตุฉุกเฉิน
3. การช่วยชีวิตและส่งเคราะห์ผู้ประสบภัย	ผู้จัดการแผนกบุคคล/ แพทย์ / พยาบาล	เจ้าหน้าที่บุคคล
4. การเคลื่อนย้ายผู้ประสบภัย, ทหาร์พยาบาล	ผู้จัดการแผนกธุรการ / ผู้จัดการแผนกคลังพัสดุ / ผู้จัดการแผนกเครื่องกล	พนักงานในแผนก
5. การสำรวจความเสียหาย	ผู้จัดการแผนกเจ้าของพื้นที่	วิศวกรประจำพื้นที่
6. การประเมินความเสี่ยง ผลการปฏิบัติงาน และรายงานสถานการณ์	ผู้จัดการฝ่ายเจ้าของพื้นที่	คณะกรรมการความปลอดภัย อาชีวอนามัยฯ

บริษัท ทีพีโอ โพลีน เพาเวอร์ จำกัด (มหาชน)			
หมายเลขเอกสาร	คู่มือปฏิบัติการฉุกเฉิน	ส่วนที่	12.3
		เลขหน้า	1/4
เรื่อง	ขั้นตอนการอพยพหนีไฟ	ลำดับการแก้ไข	B
		วันที่แก้ไข	18/11/2554



บริษัท ทีพีโอ โพลีน เพาเวอร์ จำกัด (มหาชน)			
หมายเลขเอกสาร	คู่มือปฏิบัติการฉุกเฉิน	ส่วนที่	12.2
		เลขหน้า	1/1
เรื่อง	แผนปฏิรูปพื้นที่	ลำดับการแก้ไข	A
		วันที่แก้ไข	30/10/2553

การดำเนินการปฏิรูปพื้นที่ที่เกิดเหตุฉุกเฉิน ให้มีการดำเนินการในพื้นที่หลังจากการดำเนินการในส่วนของการช่วยชีวิต/ค้นหาผู้ประสบภัยและการสำรวจความเสี่ยงเสร็จสิ้น โดยกำหนดความรับผิดชอบ ดังนี้

1. แผนกเจ้าของพื้นที่ที่เกิดเหตุ สำรวจอุปกรณ์และเครื่องมือ หรือระบบการผลิตที่จำเป็นต้องใช้หรือติดตั้งใหม่ เพื่อให้การปฏิบัติงานในจุดดังกล่าวสามารถดำเนินการต่อไปได้เร็วที่สุด
2. ฝ่ายซ่อมบำรุง ฝ่ายวิศวกรรม และฝ่ายโยธา ช่วยเหลือในการสำรวจอุปกรณ์และเครื่องมือที่จำเป็นต้องใช้ในการฟื้นฟู พร้อมทั้งดำเนินการซ่อมแซมอาคารและอื่นๆให้อยู่ในสภาพพร้อมใช้งานโดยเร็ว
3. แผนกบัญชีและแผนกจัดซื้อ ดำเนินการจัดหาอุปกรณ์เพื่อใช้ในการปฏิรูปพื้นที่
4. วิศวกรความปลอดภัย ดำเนินการสำรวจอุปกรณ์ป้องกันภัยและอุปกรณ์ในการควบคุมเหตุฉุกเฉินให้พร้อมใช้งานโดยเร็ว
5. คณะกรรมการความปลอดภัยอาชีวอนามัยฯ ทำรายงานผลการประเมินจากการควบคุมเหตุฉุกเฉินมาปรับปรุงแก้ไขแผนป้องกันที่มีอยู่เพื่อแก้ไขปัญหาคือการป้องกันต่างๆ
6. แผนกประชาสัมพันธ์ แจ้งประชาสัมพันธ์ถึงสาเหตุการเกิดเหตุฉุกเฉินและแนวทางป้องกันรูปแบบต่างๆให้พนักงานและผู้เกี่ยวข้องทราบ

บริษัท ทีพีโอ โพลีน เพาเวอร์ จำกัด (มหาชน)			
หมายเลขเอกสาร	คู่มือปฏิบัติการฉุกเฉิน	ส่วนที่	12.3
		เลขหน้า	2/4
เรื่อง	ขั้นตอนการอพยพหนีไฟ	ลำดับการแก้ไข	B
		วันที่แก้ไข	18/11/2554

ขั้นตอนการอพยพหนีไฟ

1. พนักงานทุกคนต้องทราบถึงทิศทาง และช่องทางออกสู่พื้นที่ที่ปลอดภัย (จุดรวมพล)
2. เมื่อพนักงานได้ยินสัญญาณเพลิงไหม้ยาว แจ้งการอพยพออกจากตัวอาคาร ต้องปฏิบัติตามนี้
  - 2.1 หยุดการปฏิบัติงานทันที
  - 2.2 ปิด SWITCH ของอุปกรณ์ไฟฟ้า ยกเว้นระบบไฟฟ้าแสงสว่าง และระบบ ON - LINE
  - 2.3 เก็บทรัพย์สินหรือเอกสารสำคัญไว้ที่ปลอดภัย
  - 2.4 เก็บเก้าอี้เข้าที่ และสิ่งของที่อาจกีดขวางทางเดิน เพราะอาจเป็นเหตุให้เกิดการสะดุดหกล้มได้
  - 2.5 ต้องเกาะตัวหรือวิ่งในการอพยพ เดินอย่างเร็ว แต่ห้ามวิ่งหรือผลักบุคคลอื่น ๆ
  - 2.6 เชื้อเพลิงผู้นำกลุ่มอพยพและใช้เส้นทางอพยพประตูทางออกที่ปลอดภัยและใกล้ที่สุด
3. ผู้นำกลุ่มอพยพนำพนักงานในพื้นที่รับผิดชอบออกสู่พื้นที่ปลอดภัย (จุดรวมพล) และทำการตรวจสอบว่ามีพนักงานหลงเหลืออยู่ในพื้นที่ของตมหรือไม่
4. หลังจากอพยพสู่พื้นที่ปลอดภัย ผู้นำกลุ่มอพยพจะต้องทำการตรวจสอบรายชื่อพนักงานในพื้นที่รับผิดชอบและรายงานไปยังผู้สั่งการอพยพต่อไป
5. ผู้สั่งการอพยพประสานงานกับผู้อำนวยการเหตุฉุกเฉิน ในการค้นหาและช่วยเหลือพนักงาน ในกรณีที่มีพนักงานติดค้างในอาคาร

ขั้นตอนการตรวจสอบจำนวนพนักงาน

เพื่อให้แน่ใจว่าพนักงานทุกคนอพยพออกจากตัวอาคารได้อย่างปลอดภัย ให้ตรวจสอบจำนวนพนักงาน โดยปฏิบัติตามนี้

1. ให้พนักงานใช้เส้นทางอพยพ ประตูทางออกที่ปลอดภัยและใกล้ที่สุดและไปรายงานตัว ณ จุดรวมพลที่กำหนดไว้ ยกเว้นจะได้รับคำสั่งจากผู้สั่งการอพยพหรือผู้ได้รับมอบหมายให้ไปรวมพล ณ จุดรวมพลอื่น
2. พนักงานทุกคนจะต้องอยู่ในความสงบ และให้ไปรายงานตัว ณ จุดรวมพล โดยให้ผู้นำกลุ่มอพยพเป็นผู้ตรวจสอบ และเรียกชื่อพนักงานแต่ละคนและให้พนักงานชานรับ
3. ผู้นำกลุ่มอพยพ แจ้งผู้สั่งการอพยพทราบ กรณีที่มีพนักงานหรือผู้มาติดต้องนำสูญหาย
4. ผู้สั่งการอพยพจะประกาศให้ผู้สูญหายรายงานตัวทางโทรศัพท์และแจ้งให้ผู้อำนวยความสะดวกบรรเทา เพื่อให้ผู้อำนวยการเหตุฉุกเฉินสั่งการให้ทีมควบคุมเหตุฉุกเฉินดำเนินการค้นหาพื้นที่



บริษัท ทีพีโอ โพลีน เพาเวอร์ จำกัด (มหาชน)			
หมายเลขเอกสาร	คู่มือปฏิบัติการฉุกเฉิน	ส่วนที่	12.3
M22-010		เลขหน้า	3/4
เรื่อง	ขั้นตอนการอพยพหนีไฟ	ลำดับการแก้ไข	B
		วันที่แก้ไข	18/11/2554

หน้าที่ความรับผิดชอบในการอพยพหนีไฟ

ผู้สั่งการอพยพ (EVACUATION COMMANDER)

- 1. สร้างความเข้าใจถึงหน้าที่ และความรับผิดชอบของบุคคลในหน่วยอพยพ
- 2. ตรวจสอบ รวบรวมจำนวนพนักงานในจุดนัดหมายที่รับผิดชอบ ทั้งภาวะปกติและภาวะฉุกเฉิน
- 3. จัดการและประสานงานให้มีการดูแลความเรียบร้อยของเส้นทางการอพยพและประตูฉุกเฉินให้อยู่ในสภาพที่ใช้แทนได้อย่างมีประสิทธิภาพ
- 4. ประสานงานกับหน่วยงานอื่น ๆ เช่น ทีมดับเพลิง ทีมค้นหา ทีมกู้ภัยและอื่น ๆ
- 5. ในการณผู้สั่งการอพยพไม่อยู่ ให้ผู้แทนปฏิบัติหน้าที่แทนโดยอัตโนมัติ
- 6. สรุปและประเมินผลเมื่อกลับสู่ภาวะปกติ

ผู้นำกลุ่มอพยพ (ZONE LEADER)

ในภาวะปกติ

- 1. ทำหน้าที่เฝ้าผู้นำกลุ่มอพยพในพื้นที่รับผิดชอบและชี้แจงทำความเข้าใจให้กับคนในพื้นที่
- 2. สร้างความเข้าใจถึงบทบาทแต่ละคนในพื้นที่รับผิดชอบ เมื่อได้ยินเสียงประกาศแจ้งเหตุฉุกเฉิน
- 3. กรณีผู้นำกลุ่มอพยพไม่อยู่ ให้ผู้แทนปฏิบัติหน้าที่แทนผู้นำกลุ่มอพยพโดยอัตโนมัติ หากผู้นำกลุ่มอพยพและผู้แทนไม่อยู่ จะต้องจัดหาผู้ช่วยปฏิบัติงานแทน
- 4. ตรวจสอบ และรวบรวมจำนวนพนักงานในพื้นที่รับผิดชอบ
- 5. ทำหน้าที่เป็นกรรมการในคณะกรรมการความปลอดภัยในอาคาร

ในภาวะฉุกเฉิน

- 1. เป็นผู้นำและควบคุมให้ทุกคนปฏิบัติตามหน้าที่ในภาวะฉุกเฉินที่กำหนดไว้
- 2. การใช้สัญญาณเป็นหน้าที่ของผู้นำการอพยพเท่านั้น
- 3. ตรวจสอบและรายงานจำนวนพนักงานในกลุ่มที่รับผิดชอบไปยังผู้สั่งการอพยพ
- 4. สรุปและประเมินผลเมื่อกลับสู่ภาวะปกติ

บริษัท ทีพีโอ โพลีน เพาเวอร์ จำกัด (มหาชน)			
หมายเลขเอกสาร	คู่มือปฏิบัติการฉุกเฉิน	ส่วนที่	12.4
M22-010		เลขหน้า	1/10
เรื่อง	Business Interruption Contingency Plan	ลำดับการแก้ไข	C
		วันที่แก้ไข	16/08/2560

Cable Tunnel

Operation details	Responsibility	Supplier	Phone No.
1.เดินระบบระบายอากาศภายในอุโมงค์เพื่อเข้าไปตรวจสอบความเสียหายของ Cable	วิศวกร/Electrical shift		2410
2. ตรวจเช็คสภาพเบื้องต้น	วิศวกร/Electrical shift		2410
3.แจ้งวิศวกร,ผจก,แผนกไฟฟ้า,ผจก,ฝ่าย	วิศวกร/Electrical shift		2410
4.ตรวจสอบการชำรุดเสียหายและรายละเอียดการซ่อม	วิศวกร,ผจก,แผนกไฟฟ้า		2400,09-1748321
5.กำหนดแผนการซ่อมและอนุมัติ	ผจก,ฝ่ายซ่อมบำรุง 2		
6.ติดต่อสาย Supplier อุปกรณ์ต่อสาย Cable	ผจก,แผนกไฟฟ้า	บ.สุธอนันต์การไฟฟ้า	036-223234
7.ติดต่อสาย Cable ที่ชำรุดและทำการซ่อม	วิศวกร/Electrical Tech		
8.ตรวจสอบผลการซ่อมและ Certificate Test Report	วิศวกร		
9.ดำเนินการ Cable Coating และซ่อม Fire Door	ผจก,แผนกไฟฟ้า	1.SERI F.P.COMPANY LIMITED 2.COMMUNICATION & SYSTEM SOLUTION CO.,LTD.	02-2415269 02-2415305 02-9601001 02-9601002
10.ดำเนินการซ่อมอุปกรณ์อื่น ๆ ที่อยู่ใน Cable	วิศวกร/Electrical Tech		

บริษัท ทีพีโอ โพลีน เพาเวอร์ จำกัด (มหาชน)			
หมายเลขเอกสาร	คู่มือปฏิบัติการฉุกเฉิน	ส่วนที่	12.3
M22-010		เลขหน้า	4/4
เรื่อง	หน้าที่ความรับผิดชอบในการอพยพหนีไฟ	ลำดับการแก้ไข	B
		วันที่แก้ไข	18/11/2554

พนักงาน (EMPLOYEES)

ในภาวะปกติ

- 1. จัดทำทิศทาง เส้นทางอพยพ และประตูทางออก
  - 2. ห้ามนำสิ่งของกีดขวางช่องทางออกตลอดเวลา
  - 3. ตรวจสอบเส้นทางและประตูฉุกเฉินให้อยู่ในสภาพที่สามารถใช้งานได้อย่างมีประสิทธิภาพอยู่เสมอ
- ในภาวะฉุกเฉิน
- 1. เก็บเก้าอี้เข้าที่ และสิ่งของที่อาจกีดขวางทางเดิน อันอาจเป็นเหตุให้เกิดการสะดุดหกล้ม
  - 2. ต้องมีความกระตือรือร้นในการอพยพ (เดินอย่างรวดเร็ว อย่างวิ่ง) โดยใช้ทางอพยพประตูทางออกที่ปลอดภัยและใกล้ที่สุด
  - 3. หลีกเลี่ยงการผลัก ดัน บุคคลอื่นขณะทำการอพยพ
  - 4. ต้องปฏิบัติตามคำสั่งของผู้นำอพยพ
  - 5. ให้รีบไปเข้าแถว ณ จุดรวมพล และรายงานตัว

บริษัท ทีพีโอ โพลีน เพาเวอร์ จำกัด (มหาชน)			
หมายเลขเอกสาร	คู่มือปฏิบัติการฉุกเฉิน	ส่วนที่	12.4
M22-010		เลขหน้า	2/10
เรื่อง	Business Interruption Contingency Plan	ลำดับการแก้ไข	C
		วันที่แก้ไข	16/08/2560

Main transformer (Explosion,Burn)

Operation details	Responsibility	Supplier	Phone No.
1.ทำการ Switching Main transformer	Electrical Shift		2410
สำรองเพื่อจ่ายกระแสไฟฟ้าแทนทันที			
2.ตรวจเช็คสภาพเบื้องต้น	Electrical Shift		2410
3.แจ้งวิศวกร,ผจก,แผนกไฟฟ้า,ผจก,ฝ่าย	Electrical Shift		2410
4.ตรวจสอบการชำรุดเสียหายและรายละเอียดการซ่อม	วิศวกร,ผจก,แผนกไฟฟ้า		2400,09-1748321
5.กำหนดแผนการซ่อมและอนุมัติ	ผจก,ฝ่ายซ่อมบำรุง 2		
6.ติดต่อบริษัทผู้แปลงเพื่อดำเนินการซ่อม	ผจก,แผนกไฟฟ้า	บ.หมอบแปลงเอกรัฐจำกัด	02-7198777
7.ตรวจสอบผลการซ่อมและ Certificate Test Report	วิศวกร	บ.ลิรไทย จำกัด	02-7094499
8.ติดตั้งและทำการทดสอบการจ่ายกระแสไฟฟ้า	วิศวกร,ผจก,แผนกไฟฟ้า		
9.ทำการขนาน Main transformer กับตัวสำรอง และจ่ายกระแสไฟฟ้าให้กับระบบ	วิศวกร,ผจก,แผนกไฟฟ้า		
10.OFF Main transformer สำรอง	วิศวกร,ผจก,แผนกไฟฟ้า		

บริษัท ทีพีโอ โพลีน เพาเวอร์ จำกัด (มหาชน)			
หมายเลขเอกสาร	คู่มือปฏิบัติการฉุกเฉิน	ส่วนที่	12.4
M22-010		เลขหน้า	3/10
เรื่อง	Business Interruption Contingency Plan	ลำดับการแก้ไข	C
		วันที่แก้ไข	16/08/2560

**Waste heat recovery boilers of Cement Kiln Line 1-2-3 ; Power Plant Section**

TPIPP have 3 SP Boiler (25 Ton/hr-steam) and 3 AQC Boiler (32.5 Ton/hr-steam) Synchronous Steam together at the common header to power TG1 and TG2. Power Plant can generate electricity in case of 1 Cement Kiln Shut down (equal to 1 SP Boiler and AQC Boiler outage from operation) or 2 Cement Kiln Shut down. So for operation method should be no risk or worst case scenario. For boiler itself Safety Valve is the first apparatus for safety the system. TPIPP have the method for control as follow,

- Shut down Boiler which leakage at safety valve.
- Repair and reinstallation

2.1 Spare Part.

Description	Number	Spare Part.
1.SP Boiler		
1. Steam drum	3x1=3	1
2. S/H Header	3x1=3	1
2.AQC Boiler		
1. Economize	3x1=3	2
	3x1=3	1
2. L/P Steam drum	3x1=3	1
3. LP S/H header	3x1=3	1
	3x1=3	1
4. HP Steam drum		
5. HP S/H header		

2.2 Re=installation Method.

After shut down bring spare part to change the leakage one. Not allow to refinished surface in place.

บริษัท ทีพีโอ โพลีน เพาเวอร์ จำกัด (มหาชน)			
หมายเลขเอกสาร	คู่มือปฏิบัติการฉุกเฉิน	ส่วนที่	12.4
M22-010		เลขหน้า	5/10
เรื่อง	Business Interruption Contingency Plan	ลำดับการแก้ไข	C
		วันที่แก้ไข	16/08/2560

2.2 Re=installation Method.

After shut down bring spare part to change the leakage one. Not allow to refinished surface in place.

- Responsibility Person
- Power Plant Section Manager (leader)
- Power Plant supervisor (Co-ordinator)

**RDF-Fired and Coal Fired CFBC Boilers for Electric Power Generation ; Power Plant Section**

TPIPP have 7 RDF-Fired CFBC Boilers we call for B1 (65 Ton/hr-steam ,2.7 MPa) , B2 ,B3 ,B4 and B5 (130 Ton/hr-steam ,5.3 MPa) and B9&B10 (75 Ton/hr-steam ,2.7 MPa). Coal-Fired CFBC Boiler we call for B6 (150 Ton/hr-steam) ,5.3 MPa). The steam lines from such Boilers to each Steam Turbine please see in attached diagram “STEAM FLOWSHEET”. Power Plant can generate electricity in case of one or more of CFBC Boilers shut down due to steam lines network. So for operation method should be no risk or worst case scenario. For boiler itself Safety Valve is the first apparatus for safety the system. TPIPP have the method for control as follow,

- Shut down Boiler which leakage at safety valve.
- Repair and reinstallation
- Spare Part.

บริษัท ทีพีโอ โพลีน เพาเวอร์ จำกัด (มหาชน)			
หมายเลขเอกสาร	คู่มือปฏิบัติการฉุกเฉิน	ส่วนที่	12.4
M22-010		เลขหน้า	4/10
เรื่อง	Business Interruption Contingency Plan	ลำดับการแก้ไข	C
		วันที่แก้ไข	16/08/2560

- Responsibility Person

- Power Plant Section Manager (leader)
- Power Plant supervisor (Co-ordinator)

**Waste heat recovery boilers of Cement Kiln Line4 ; Power Plant Section**

TPIPP have 2 SP Boilers (2x30 Ton/hr-steam) and 1 AQC Boiler (60 Ton/hr-steam) Synchronous Steam together at the common header to be powered TG4. Power Plant can generate electricity in case of Cement Kiln Line4 shut down by use steam from network line (please see in attached diagram “STEAM FLOWSHEET”). So for operation method should be no risk or worst case scenario. For boiler itself Safety Valve is the first apparatus for safety the system. TPIPP have the method for control as follow,

- Shut down Boiler which leakage at safety valve.
- Repair and reinstallation

2.1 Spare Part.

Description	Number	Spare Part.
1.SP Boilers		
5. Steam drum	2x2=4	1
6. S/H Header	2x1=2	1
2.AQC Boiler		
7. Steam drum	1x2=2	1
8. S/H header	1x2=2	1

บริษัท ทีพีโอ โพลีน เพาเวอร์ จำกัด (มหาชน)			
หมายเลขเอกสาร	คู่มือปฏิบัติการฉุกเฉิน	ส่วนที่	12.4
M22-010		เลขหน้า	6/10
เรื่อง	Business Interruption Contingency Plan	ลำดับการแก้ไข	C
		วันที่แก้ไข	16/08/2560

Description	Number	Spare Part.
1.B1 CFBC Boiler		
14. Steam drum	1x2=2	1
15. S/H Header	1x1=1	1
2.B2,B3,B4,B5 CFBC Boiler		
16. Steam drum	4x2=8	2
17. S/H header	4x2=8	2
3.B6 CFBC Boiler		
1. Steam drum	1x2=2	1
2. S/H header	1x2=2	1
4.B9,B10 CFBC Boilers		
1. Steam drum	2x2=4	1
2. S/H header	2x1=2	1

2.2 Re=installation Method.

After shut down bring spare part to change the leakage one. Not allow to refinished surface in place.

- Responsibility Person
- Power Plant Section Manager (leader)
- Power Plant supervisor (Co-ordinator)

บริษัท ทีพีโอ โพลีน เพาเวอร์ จำกัด (มหาชน)			
หมายเลขเอกสาร	คู่มือปฏิบัติการฉุกเฉิน	ส่วนที่	12.4
M22-010		เลขหน้า	7/10
เรื่อง	Business Interruption Contingency Plan	ลำดับการแก้ไข	C
		วันที่แก้ไข	16/08/2560

**RDF-Fired CFBC Boilers for Electric Power Generation ; Alternative Fuel Section**

Due to TPIPP have 7 RDF-Fired CFBC Boilers and we call for B1,B2,B3,B4,B5,B9 and B10 . So for operation method should be no risk or worst case scenario as mention above. But the majority risk of our RDF-Fired CFBC Boilers is shortage of RDF supplied. TPIPP have the method for control as follow,

- One Tubular Belt Conveyor is used for the main transportation of RDF from MSW sorting area (Alternative Fuel Section) to RDF Receiving Hall of Boilers. (to be planned to install one more set)
- The Dump Trucks owned by TPIPL and/or Sub-Contractors are used for the transportation of RDF from MSW sorting area (Alternative Fuel Section) to Boilers in emergency case of Tubular Belt Conveyor interruption.

Description	Specification
Tubular Belt Conveyor	150 Ton/hr .p : 0.25÷0.5 Ton/m <sup>3</sup>
TPIPL Dump Trucks	1. Units Dump Truck , 5 Tons/hr. ,42 Times/hr.

- Responsibility Person
- Alternative Fuel Section Manager (leader)
- Power Plant Section Manager (Co-ordinator)

บริษัท ทีพีโอ โพลีน เพาเวอร์ จำกัด (มหาชน)			
หมายเลขเอกสาร	คู่มือปฏิบัติการฉุกเฉิน	ส่วนที่	12.4
M22-010		เลขหน้า	9/10
เรื่อง	Business Interruption Contingency Plan	ลำดับการแก้ไข	C
		วันที่แก้ไข	16/08/2560

**Condensing Turbine of TG4 ,TG5 ,TG6 ; Power Plant Section**

TPIPP have 1x30MW (TG4) ,1x60MW (TG5) and 1x70MW (TG6) Condensing Steam turbine which received steam from common header so in case of one turbine shutdown the steam can use by another ones. The worst case of accident which can occur with turbine system was lining at oil lubrication system.

Method for management this case.

- Switch Steam load to another turbine and shut down some of relevant boilers.
- Repair and Reinstall.

TG4 : Description	Specification	Supplier
1.AC oil pump	Pump model 65LY-50B  Motor 45 kW	NJT  025-84066020 Fax.025-85502858
2.DC oil pump	Pump model Z2-41 L3  Motor 5.5 kW	NJT  025-84066020 Fax.025-85502858
3.Exhaust fan	Model YB3-90S-2  Motor 1.5 kW	NJT  025-84066020 Fax.025-85502858

บริษัท ทีพีโอ โพลีน เพาเวอร์ จำกัด (มหาชน)			
หมายเลขเอกสาร	คู่มือปฏิบัติการฉุกเฉิน	ส่วนที่	12.4
M22-010		เลขหน้า	8/10
เรื่อง	Business Interruption Contingency Plan	ลำดับการแก้ไข	C
		วันที่แก้ไข	16/08/2560

**Condensing Turbine of TG1 ,TG2 ,TG3 ; Power Plant Section**

TPIPP have 3x20 MW (TG1 ,TG2 ,TG3) Condensing Steam turbine which received HP&LP steam from common header so in case of one turbine shutdown the steam can use by another ones. The worst case of accident which can occur with turbine system was lining at oil lubrication system.

Method for management this case.

- Switch Steam load to another turbine and shut down 2-3 boilers.
- Repair and Reinstall.

TG1 ,TG2 ,TG3 : Description	Specification	Supplier
1.AC oil pump	Pump model 100YL-120T  Motor 55 kW	HTC.  86-0571-85780114 Fax.86-0571-85780433
2.DC oil pump	Pump model 2CY-183/6  Motor 7.5 kW	HTC.  86-0571-85780114 Fax.86-0571-85780433
3.Exhaust fan	Model AYP7-250-1  Motor 1.1 kW	HTC.  86-0571-85780114 Fax.86-0571-85780433

From detail above if we work with 24 hrs all the work should be finished on 1 week.

- Responsibility Person
- Assistant Plant Manager (leader)
- Power Plant Section (Co-ordinator)

บริษัท ทีพีโอ โพลีน เพาเวอร์ จำกัด (มหาชน)			
หมายเลขเอกสาร	คู่มือปฏิบัติการฉุกเฉิน	ส่วนที่	12.4
M22-010		เลขหน้า	10/10
เรื่อง	Business Interruption Contingency Plan	ลำดับการแก้ไข	C
		วันที่แก้ไข	16/08/2560

TG5 : Description	Specification	Supplier
1.AC oil pump	Pump model YB2-280S-4W  Motor 75 kW	NJT  025-84066020 Fax.025-85502858
2.DC oil pump	Pump model 80LY-50Z  Motor 13 kW	NJT  025-84066020 Fax.025-85502858
3.Exhaust fan	Model YB3-100L-2  Motor 3.0 kW	NJT  025-84066020 Fax.025-85502858

TG6 : Description	Specification	Supplier
1.AC oil pump	Pump model 125LY-35-16L  Motor 18.5 kW	DFT  0838-268-7789 Fax.0838-268-7788
2.DC oil pump	Pump model ZTP-62KB6 TH L3  Motor 13 kW	DFT  0838-268-7789 Fax.0838-268-7788
3.Exhaust fan	Model YB3-BoM1-2 TH  Motor 0.75 kW	DFT  0838-268-7789 Fax.0838-268-7788

From detail above if we work with 24 hrs all the work should be finished on 1 week.

- Responsibility Person
- Assistant Plant Manager (leader)
- Power Plant Section (Co-ordinator)

บริษัท ทีพีโอ โพลีน เพาเวอร์ จำกัด (มหาชน)			
หมายเลขเอกสาร	คู่มือปฏิบัติการฉุกเฉิน	ส่วนที่	13.0
M22-010		เลขหน้า	1/1
เรื่อง	แผนผังแสดงที่ตั้งของโรงงาน		ลำดับการแก้ไข
			A
		วันที่แก้ไข	30/10/2553

ตามเอกสารแนบ

บริษัท ทีพีโอ โพลีน เพาเวอร์ จำกัด (มหาชน)			
หมายเลขเอกสาร	คู่มือปฏิบัติการฉุกเฉิน	ส่วนที่	13.1
M22-010		เลขหน้า	1/1
เรื่อง	แผนผังแสดงพื้นที่โรงงาน		ลำดับการแก้ไข
			A
		วันที่แก้ไข	30/10/2553

ตามเอกสารแนบ

บริษัท ทีพีโอ โพลีน เพาเวอร์ จำกัด (มหาชน)			
หมายเลขเอกสาร	คู่มือปฏิบัติการฉุกเฉิน	ส่วนที่	13.2
M22-010		เลขหน้า	1/1
เรื่อง	แผนผังแสดง LINE การผลิต		ลำดับการแก้ไข
			A
		วันที่แก้ไข	30/10/2553

ตามเอกสารแนบ

บริษัท ทีพีโอ โพลีน เพาเวอร์ จำกัด (มหาชน)			
หมายเลขเอกสาร	คู่มือปฏิบัติการฉุกเฉิน	ส่วนที่	13.3
M22-010		เลขหน้า	1/1
เรื่อง	แผนผังแสดงจุดติดตั้งหัวจ่ายน้ำดับเพลิง		ลำดับการแก้ไข
			A
		วันที่แก้ไข	30/10/2553

ตามเอกสารแนบ

บริษัท ทีพีโอ โพลีน เพาเวอร์ จำกัด (มหาชน)			
หมายเลขเอกสาร	คู่มือปฏิบัติการฉุกเฉิน	ส่วนที่	13.4
		เลขหน้า	1/1
เรื่อง	จุดติดตั้งหัวจ่ายน้ำดับเพลิง		ลำดับการแก้ไข
			วันที่แก้ไข
			29/12/2563

1. อาคาร TG.8 Ground Floor

2. อาคาร TG.8 ชั้น 2

3. อาคาร TG.8 ชั้น 3

4. อาคาร TG.8 ชั้น 4

5. อาคาร TG.8 ชั้น 5

6. อาคาร TG.8 ชั้น 6

7. อาคาร TG.8 ชั้น 7

8. อาคาร TG.8 ชั้น 8

9. RDF Plant

10. Tire Shredder Plant

11. Land Fill

12. Coal Storage 150 MW.

13. อาคาร 150 Ton. Boiler

14. อาคาร 75 Ton. Boiler

15. อาคาร Bag Filter 60&30 MW.

16. อาคาร Turbine 60&30 MW.

17. Power Plant ชั้น 1

18. Power Plant ชั้น 2

28. Power Plant ชั้น 3

29. Power Plant ชั้น 4

30. Power Plant TG.3

31. นอกอาคารชั้น 1 (CFB)

32. ในอาคารฝั่งห้อง Compressor ชั้น 1 (CFB)

33. ในอาคารชั้น 2 (CFB)

34. นอกอาคารชั้น 2 (CFB)

35. ในอาคารชั้น 3 (CFB)

19. ในอาคารชั้น 3 ลอย (CFB)

20. หน้าประตูฝั่งอาคารชั้น 4 (CFB)

21. ในอาคารชั้น 4 (CFB)

22. บนขา R2 (CFB)

23. ขา R2 โรงเก็บเชื้อเพลิง

24. Rotary Kiln 3

25. อาคาร Turbine 70 MW.

26. อาคาร Boiler 70 MW.

27. อาคาร Grate Boiler

บริษัท ทีพีโอ โพลีน เพาเวอร์ จำกัด (มหาชน)			
หมายเลขเอกสาร	คู่มือปฏิบัติการฉุกเฉิน	ส่วนที่	13.6
		เลขหน้า	1/8
เรื่อง	จุดรอรพพยาบาล		ลำดับการแก้ไข
			วันที่แก้ไข
			28/12/2561

1. ท่อเชื่อมต่อ SITE A (หน้า STATION)

2. โรงไม้ CFBK (หน้า STATION)

3. เครื่องชั่ง จุดรับ-จ่ายตัวหิน (หน้า BARMAC)

4. SHALE CRUSHER (Z 04/1) หน้า OFFICE

5. อาคาร MAINTENANCE WORK SHOP (หน้าอาคาร)

6. ห้องพยาบาล อาคาร CCB Line 1

7. QUARRY WORK SHOP SITE A (หน้า STATION)

8. CEMENT MILL (MILL 1,2) (หน้าประตู R4ก)

9. PACKING 1 (หน้าห้อง COMPRESSOR)

10. BATCHING PLANT (หน้า STORE)

11. SHALE CRUSHER LINE 2

12. เครื่องชั่ง (หน้า OFFICE)

13. INFORMATION (หน้าประตู 1)

14. อาคารบริหาร (ข้างทางเข้า Store อาคาร)

15. APARTMENT A ,B (หน้าปั๊อม รปภ.)

16. DRY MORTAR PLANT (ตลิ่งกับสินค้า Line 1)

17. INFORMATION DRY MORTAR PLANT

18. สำนักงานขาย (ฝั่ง TPI Plaza)

19. CLUB HOUSE (ฝั่ง Plaza)

20. อาคารซ่อมบำรุงเหมือง SITE C

21. PACKING Line 3 (ข้าง SUB ไฟฟ้า)

22. อาคาร CCB Line 4

23. WORK SHOP (POWER PLANT)

24. อาคาร FABRICATION ชั้บขน

25. บ้านพัก HOME&HILL

26. อาคาร Work shop ใหม่

27. อาคาร 115 KV Terminal Substation

28. อาคาร Raw Mill Feed Bin Line 4

29. อาคาร AAC.

30. อาคารผลิตน้ำดื่ม

31. อาคารผลิตซีซี

32. โรงไฟฟ้า 60+30 MW.

33. โรงไฟฟ้า 150 MW.

บริษัท ทีพีโอ โพลีน เพาเวอร์ จำกัด (มหาชน)			
บริษัท ทีพีโอ โพลีน เพาเวอร์ จำกัด (มหาชน)			
หมายเลขเอกสาร	คู่มือปฏิบัติการฉุกเฉิน	ส่วนที่	13.5
		เลขหน้า	1/1
เรื่อง	แผนผังจุดรอรพพยาบาล และจุด รปภ.		ลำดับการแก้ไข
			วันที่แก้ไข
			30/12/2557

ตามเอกสารแนบ

บริษัท ทีพีโอ โพลีน เพาเวอร์ จำกัด (มหาชน)			
หมายเลขเอกสาร	คู่มือปฏิบัติการฉุกเฉิน	ส่วนที่	13.6
		เลขหน้า	2/8
เรื่อง	จุดรอรพพยาบาล		ลำดับการแก้ไข
			วันที่แก้ไข
			28/12/2561

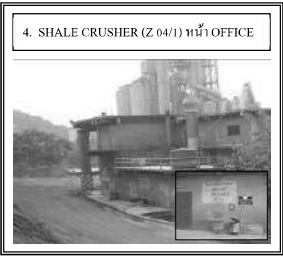

บริษัท ทีพีโอ โพลีน เพาเวอร์ จำกัด (มหาชน)			
หมายเลขเอกสาร	คู่มือปฏิบัติการฉุกเฉิน	ส่วนที่	13.6
		เลขหน้า	3/8
เรื่อง	จุดรอตพยาบาล		ลำดับการแก้ไข
			วันที่แก้ไข
			28/12/2561

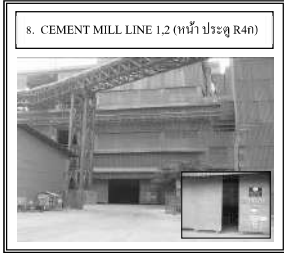
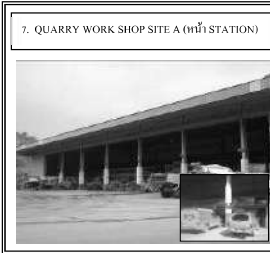
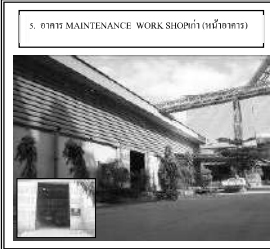

บริษัท ทีพีโอ โพลีน เพาเวอร์ จำกัด (มหาชน)			
หมายเลขเอกสาร	คู่มือปฏิบัติการฉุกเฉิน	ส่วนที่	13.6
		เลขหน้า	5/8
เรื่อง	จุดรอตพยาบาล		ลำดับการแก้ไข
			วันที่แก้ไข
			28/12/2561

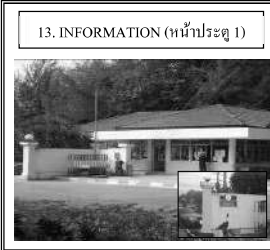

บริษัท ทีพีโอ โพลีน เพาเวอร์ จำกัด (มหาชน)			
หมายเลขเอกสาร	คู่มือปฏิบัติการฉุกเฉิน	ส่วนที่	13.6
		เลขหน้า	4/8
เรื่อง	จุดรอตพยาบาล		ลำดับการแก้ไข
			วันที่แก้ไข
			28/12/2561

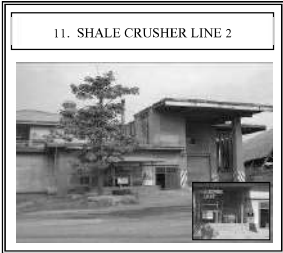
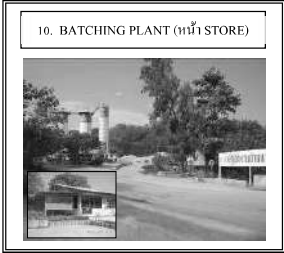

บริษัท ทีพีโอ โพลีน เพาเวอร์ จำกัด (มหาชน)			
หมายเลขเอกสาร	คู่มือปฏิบัติการฉุกเฉิน	ส่วนที่	13.6
		เลขหน้า	6/8
เรื่อง	จุดรอตพยาบาล		ลำดับการแก้ไข
			วันที่แก้ไข
			28/12/2561

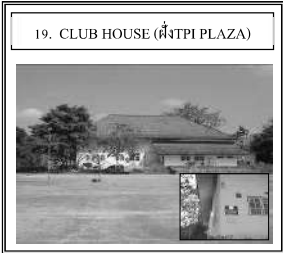
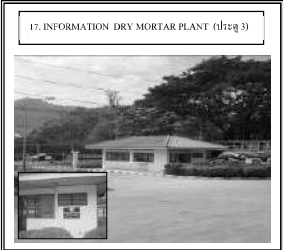

บริษัท ทีพีโอ โพลีน เพาเวอร์ จำกัด (มหาชน)			
หมายเลขเอกสาร	คู่มือปฏิบัติการฉุกเฉิน	ส่วนที่	13.6
		เลขหน้า	7/8
เรื่อง	จุดอพยพพยาบาล	ลำดับการแก้ไข	D
		วันที่แก้ไข	28/12/2561

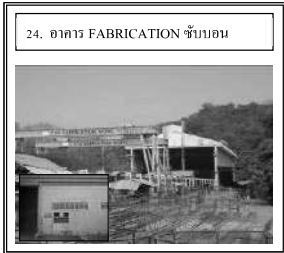
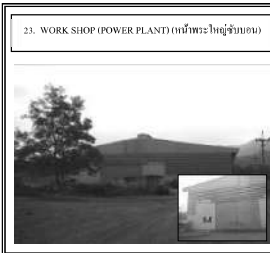
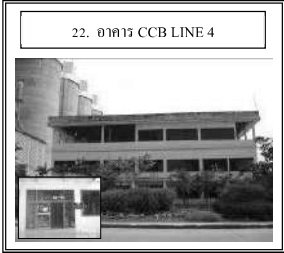

บริษัท ทีพีโอ โพลีน เพาเวอร์ จำกัด (มหาชน)			
หมายเลขเอกสาร	คู่มือปฏิบัติการฉุกเฉิน	ส่วนที่	13.6
		เลขหน้า	8/10
เรื่อง	จุดอพยพพยาบาล	ลำดับการแก้ไข	D
		วันที่แก้ไข	28/12/2561



บริษัท ทีพีโอ โพลีน เพาเวอร์ จำกัด (มหาชน)			
หมายเลขเอกสาร	คู่มือปฏิบัติการฉุกเฉิน	ส่วนที่	13.6
		เลขหน้า	9/10
เรื่อง	จุดอพยพพยาบาล	ลำดับการแก้ไข	D
		วันที่แก้ไข	28/12/2561



บริษัท ทีพีโอ โพลีน เพาเวอร์ จำกัด (มหาชน)			
หมายเลขเอกสาร	คู่มือปฏิบัติการฉุกเฉิน	ส่วนที่	13.6
		เลขหน้า	10/10
เรื่อง	จุดอพยพพยาบาล	ลำดับการแก้ไข	D
		วันที่แก้ไข	28/12/2561

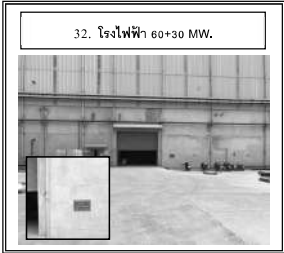
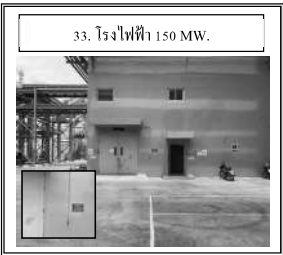



บริษัท ทีพีโอ โพลีน เพาเวอร์ จำกัด (มหาชน)			
หมายเลขเอกสาร	คู่มือปฏิบัติการฉุกเฉิน	ส่วนที่	13.7
M22-010		เลขหน้า	1/2
เรื่อง	จุดพนักงานรักษาความปลอดภัย	ลำดับการแก้ไข	A
		วันที่แก้ไข	30/12/2559

1. จุดประตู่ทางเข้า-ออก โรงไฟฟ้า TG.1, 2, 3
2. จุดประตู่ทางเข้า-ออก พื้นที่ RDF PLANT
3. จุดประตู่ทางเข้า-ออก พื้นที่ PYROLYSIS
4. จุดประตู่ทางเข้า-ออก พื้นที่ TIRE SHREDDER
5. จุดประตู่ทางเข้า-ออก พื้นที่ DUMPING HALL
6. จุดประตู่ทางเข้า-ออก พื้นที่ COMPOST
7. จุดประตู่ทางเข้า-ออก โรงไฟฟ้า LINE.4
8. จุดประตู่ทางเข้า-ออก TERMINAL SUBSTATION
9. จุดประตู่ทางเข้า-ออก โรงไฟฟ้า 60+30 MW.
10. จุดประตู่ทางเข้า-ออก RECEIVING HALL โรงไฟฟ้า 60+30 MW.
11. จุดอาคาร WORK SHOP POWER PLANT

บริษัท ทีพีโอ โพลีน เพาเวอร์ จำกัด (มหาชน)			
หมายเลขเอกสาร	คู่มือปฏิบัติการฉุกเฉิน	ส่วนที่	14.0
M22-010		เลขหน้า	1/2
เรื่อง	การติดต่อสื่อสารและระบบสายตรง	ลำดับการแก้ไข	B
		วันที่แก้ไข	18/11/2554

เมื่อเกิดเหตุฉุกเฉินขึ้น โทรศัพท์จะใช้ในการติดต่อสื่อสารโดยผู้บริหารระดับ MPT เท่านั้น ทั้งนี้ที่ทราบว่าจะเกิดเหตุฉุกเฉินขึ้น ผู้ที่เกี่ยวข้องให้ติดต่อสื่อสารทางวิทยุสื่อสารโดยใช้คลื่นวิทยุของคลื่นที่ 167.66 MHz ส่วนช่องความถี่ของหน่วยงานอื่น ๆ ให้เป็นไปตามปกติ ดังนี้.

- คลื่นที่ 167.875 MHz สำหรับ Packing Plant
- คลื่นที่ 167.500 MHz สำหรับ INST.(POLCID)
- คลื่นที่ 167.430 MHz สำหรับ ซ่อมสร้าง
- คลื่นที่ 167.540 MHz สำหรับ เหมือง A
- คลื่นที่ กสท. ช่อง38,75 สำหรับ เหมือง C
- คลื่นที่ 167.100 MHz สำหรับ เครื่องกล (คิดตั้ง)
- คลื่นที่ 167.570 MHz สำหรับ ไฟฟ้า (ซ่อมบำรุง)
- คลื่นที่ 167.675 MHz สำหรับ STORE(เบียร์น้ำมัน)
- คลื่นที่ 167.600 MHz สำหรับ INST.1
- คลื่นที่ 167.945 MHz สำหรับ CRUSHER
- คลื่นที่ 167.370 MHz สำหรับ CEMENT MILL (Line1,2)
- คลื่นที่ 167.345 MHz สำหรับ CEMENT MILL. (Line 3)
- คลื่นที่ 167.480 MHz สำหรับ COAL MILL
- คลื่นที่ 167.660 MHz สำหรับ SAFETY
- คลื่นที่ กสท. ช่อง 21 ธุรกิจ
- คลื่นที่ 167.400 MHz สำหรับ KILN (Line 1)
- คลื่นที่ 167.160 MHz สำหรับ KILN (Line 2)
- คลื่นที่ 167.060 MHz สำหรับ KILN (Line 3)
- คลื่นที่ 158.665 MHz สำหรับ รถไฟฟ้าขนส่ง
- คลื่นที่ 167.765 MHz สำหรับ ซ่อมบำรุงเหมือง A
- คลื่นที่ กสท.ช่อง 59 สำหรับ ซ่อมบำรุงเหมือง C
- คลื่นที่ 167.180 MHz สำหรับ ขนส่งวัสดุ
- คลื่นที่167.690 MHz สำหรับDry Mortar Plant 1
- คลื่นที่ 161.650 MHz สำหรับ INST.2
- คลื่นที่ 167.960 MHz สำหรับ รถ POOL
- คลื่นที่ กสท. ช่อง 44 สำหรับ บริษัท PCS. (รถปค.)
- คลื่นที่ 167.995 MHz สำหรับ Aggregate Crusher
- คลื่นที่ 167.555 MHz สำหรับ Dry Mortar Plant 2

บริษัท ทีพีโอ โพลีน เพาเวอร์ จำกัด (มหาชน)			
หมายเลขเอกสาร	คู่มือปฏิบัติการฉุกเฉิน	ส่วนที่	14.0
M22-010		เลขหน้า	2/2
เรื่อง	การติดต่อสื่อสารและระบบสายตรง	ลำดับการแก้ไข	B
		วันที่แก้ไข	18/11/2554

- คลื่นที่ 167.495 MHz สำหรับ Dry Mortar Plant 3
- คลื่นที่ 167.945 MHz สำหรับ Impact Crusher
- คลื่นที่ 167.960 MHz สำหรับ WHRP
- คลื่นที่ 167.615 MHz สำหรับหน่วยงาน EP&Bag filler แผนกเครื่องกล
- คลื่นที่ 167.585 MHz สำหรับ หน่วยงานCrane แผนกเครื่องกล
- คลื่นที่ 106.240 MHz สำหรับ หน่วยงานFabrication แผนกเครื่องกล
- คลื่นที่ 167.850 MHz สำหรับ แผนกเครื่องมือวัด 2
- คลื่นที่ 167.500 MHz สำหรับ แผนกเครื่องมือวัด 3 Process Automation
- คลื่นที่ 167.750 MHz สำหรับ แผนกเครื่องมือวัด 3 Lab Automation
- คลื่นที่ กสท. ช่อง 32 สำหรับ ซ่อมบำรุงเหมือง 3 ถ่านซ่อม 02
- คลื่นที่ 167.255 MHz สำหรับ หน่วยงาน RDF แผนก Alternative Fuel
- คลื่นที่ 167.900 MHz สำหรับ แผนก Pyrolysis
- คลื่นที่ 167.800 MHz สำหรับ หน่วยงาน Distillation Plant
- คลื่นที่ 167.330 MHz สำหรับ แผนก E&I
- คลื่นที่ 167.700 MHz สำหรับ แผนก Fertilizer
- คลื่นที่ 167.180 MHz สำหรับ แผนก ขนส่งวัสดุ
- คลื่นที่ 167.110 MHz สำหรับโรงไฟฟ้า (CCR)

บริษัท ทีพีโอ โพลีน เพาเวอร์ จำกัด (มหาชน)			
หมายเลขเอกสาร	คู่มือปฏิบัติการฉุกเฉิน	ส่วนที่	15.0
M22-010		เลขหน้า	1/21
เรื่อง	รายชื่อการติดต่อสื่อสารและที่อยู่ผู้บริหารและหัวหน้างาน	ลำดับการแก้ไข	F
		วันที่แก้ไข	28/12/2561

ชื่อ / ตำแหน่ง	เบอร์โทรศัพท์			
	ที่ทำงาน	เบอร์มือถือ	เบอร์มือถือ	เบอร์บ้าน
ผู้บริหาร				
1. คุณเกรียงไกร พิเศษสงวนดี รองผู้จัดการใหญ่อาวุโส (ผู้จัดการโรงงาน)	1009	08-5484-3234	08-6135-8055	0-3631-6570
2. คุณเมววิทย์ เลิศบุษราคาม รองผู้จัดการใหญ่ (รองผู้จัดการโรงงาน)	1010	08-5484-3235	-	0-2884-1515
3. คุณจักรวาล นิตยสุทธิ ที่ปรึกษาประธานเจ้าหน้าที่บริหาร	1011	-	08-6134-6555	-
4. คุณมงคล ฉาวรเศรษฐ์ ที่ปรึกษาประธานเจ้าหน้าที่บริหาร	1012	-	08-9969-1950	0-2865-0463
5. คุณเสียนา ชัยภักดิ์วิริยาพร รองผู้จัดการใหญ่ (ควบคุมคุณภาพ)	1013	-	08-1852-4231	0-2578-1672
6. คุณณรงค์ สัมโนะวิริยาภรณ์ รองผู้จัดการใหญ่ (บริหาร)	1015	08-1936-2284	-	0-2914-6493
7. คุณอรุณ พงศ์ไพบุณย์ รองผู้จัดการใหญ่ (ผลิต)	1016	08-1937-2519	-	0-2806-3010
8. คุณพงษ์ศักดิ์ อธิกุลจันทร์ รองผู้จัดการใหญ่ (Project)	1017	08-5484-3236	08-1571-7782	-
9. คุณณริชา แก้วขาว รองผู้จัดการใหญ่ (ซ่อมบำรุง)	1018	08-5484-3237	08-1948-7805	0-3433-2240 0-2449-6145
10. MR.ZAW WIN ผู้ช่วยรองผู้จัดการใหญ่ (Project)	1019	-	08-1927-0710	0-2719-2017
11. คุณสมานพ เทพทณิธร ผู้ช่วยรองผู้จัดการใหญ่ (เหมือง)	1021	-	08-9818-2277	-
12. คุณสุภาวาท ไสยภักดิ์ ผู้ช่วยรองผู้จัดการใหญ่ (บริหาร)	1025	-	08-7802-5445	-
13. คุณเสัญญา เกียรติจันทร์ดี ผู้ช่วยรองผู้จัดการใหญ่ (ผลิต)	1026	-	08-9152-5870	0-3634-4156
14. คุณณณเกียรติ อธิกุลพิศาล ผู้ช่วยรองผู้จัดการใหญ่ Renewable	1033	-	08-6907-2388	-
15. คุณนิยยะ คงเดช ผู้ช่วยรองผู้จัดการใหญ่ฝ่ายโยธา	1031	-	08-4125-5050	-

บริษัท ทีพีโอ โพลีน เพาเวอร์ จำกัด (มหาชน)			
หมายเลขเอกสาร	คู่มือปฏิบัติการฉุกเฉิน	ส่วนที่	15.0
		เลขหน้า	2/21
เรื่อง	รายชื่อการติดต่อสื่อสารและที่อยู่ผู้บริหารและหัวหน้างาน		F
		วันที่แก้ไข	28/12/2561

ชื่อ / ตำแหน่ง	เบอร์โทรศัพท์			
	ที่ทำงาน	เบอร์บริษัท	เบอร์มือถือ	เบอร์บ้าน
ผู้บริหาร (ต่อ)				
16. ดร.วรวิมล นีริรัมย์ ผู้ช่วยผู้จัดการใหญ่ฝ่าย MM.5 และฝ่าย TOM.	1036	-	08-5215-9009	-
17. คุณไพศาล หินเกาะ ผู้ช่วยรองผู้จัดการใหญ่ฝ่าย บุคคลและธุรการ	1038	-	08-1649-9399	-
18. คุณนราศด ตันจาวพันธ์ ผู้ช่วยรองผู้จัดการใหญ่ฝ่าย Cement Quality	1044	-	08-9744-2559	-
19. คุณเบ็ชชา อยู่ประเสริฐ ผู้ช่วยรองผู้จัดการใหญ่ฝ่าย ช่องบ่ารุง 1	1032	-	08-6615-5782	0-3633-0119
20. คุณเรนทร์ พุทธิพงษ์ ผู้ช่วยรองผู้จัดการใหญ่ฝ่าย Kiln	1034	-	08-1830-0246	-
ผู้บริหาร (ฝ่าย TOM.)				
21. คุณสิริวัจน์ เกียรติวนักัด ผู้ช่วยผู้จัดการฝ่าย TOM.	1400	-	08-0560-9412	0-3634-4156
22. คุณอนุชิต แสงพันธ์ ผู้ช่วยผู้จัดการฝ่าย TOM.	1420	08-9927-7123	-	
ผู้บริหาร (ฝ่าย Plant MGR'S Office)				
23. คุณสิริต จีระโกเศศ ผู้จัดการฝ่าย Plant MGR'S Office	1029	-	08-1371-5650	-
24. คุณเรือยพ ภูศิริ ผู้ช่วยผู้จัดการฝ่าย Plant MGR'S Office	1300	-	08-1872-5510	-
ผู้บริหาร (ฝ่าย Sales Supported)				
25. คุณพรชัย เทลิ้งรัมย์ ผู้ช่วยผู้จัดการฝ่าย Sales Supported	1200	-	08-5468-8899	0-3837-1344
26. คุณณรงค์ ตวีระพานิช ผู้จัดการฝ่าย Sales Supported	1240	08-1909-3082	-	-
ผู้บริหาร (ฝ่าย Factory Supported)				
27. คุณณัฏภาพ พิพัฒน์กุล ผู้จัดการฝ่าย Factory Supported	1100	-	08-1926-0624	0-3633-0348

บริษัท ทีพีโอ โพลีน เพาเวอร์ จำกัด (มหาชน)			
หมายเลขเอกสาร	คู่มือปฏิบัติการฉุกเฉิน	ส่วนที่	15.0
		เลขหน้า	4/21
เรื่อง	รายชื่อการติดต่อสื่อสารและที่อยู่ผู้บริหารและหัวหน้างาน		F
		วันที่แก้ไข	28/12/2561

ชื่อ / ตำแหน่ง	เบอร์โทรศัพท์			
	ที่ทำงาน	เบอร์บริษัท	เบอร์มือถือ	เบอร์บ้าน
ผู้บริหาร (ฝ่ายซ่อมบำรุง 3)				
39. คุณพรเทพ พิทยะนศิริ ผู้จัดการฝ่ายซ่อมบำรุง 3	1040	-	08-1372-4860	-
40. คุณสิทธิประชา อ่อนจันทร์ ผู้ช่วยผู้จัดการฝ่ายซ่อมบำรุง	2620	08-1756-8952	-	
ผู้บริหาร (ฝ่ายซ่อมบำรุง 4)				
41. คุณอุไรโชค แฉ่งประสิทธิ์ ผู้จัดการฝ่ายซ่อมบำรุง 4	1022	-	08-6369-3304	-
42. คุณศราวุธ มังละจา ผู้ช่วยผู้จัดการฝ่ายซ่อมบำรุง 4	2400	-	08-6075-7499	0-3634-2690
43. คุณเนญจักร์ เทียนทอง ผู้ช่วยผู้จัดการฝ่ายซ่อมบำรุง 4	2422	08-9140-6296	0-2988-1856	
ผู้บริหาร (ฝ่ายซ่อมบำรุง 5)				
44. คุณนิติ ตั้งอวี ผู้จัดการฝ่ายซ่อมบำรุง 5	2520	-	08-1832-5133	-
45. คุณปานเทพ สัจจ์สกุล ผู้ช่วยผู้จัดการฝ่ายซ่อมบำรุง 5	2500	08-9539-3385	-	
ผู้บริหาร (ฝ่าย QUARRY)				
46. คุณสราวุธ ธรรมบุญญา ผู้ช่วยผู้จัดการฝ่าย Quarry	2853	-	09-0197-9036	-
ผู้บริหาร (ฝ่าย Kiln)				
47. คุณเอกพันธ์ ณ ตะกั่วทุ่ง ผู้ช่วยผู้จัดการฝ่าย Kiln	2150	08-1835-3887	-	
ผู้บริหาร (ฝ่าย Raw Material)				
48. คุณเสรี ภูมิภาค ผู้ช่วยผู้จัดการฝ่าย Raw Material	2130	08-6937-8987	-	

บริษัท ทีพีโอ โพลีน เพาเวอร์ จำกัด (มหาชน)			
หมายเลขเอกสาร	คู่มือปฏิบัติการฉุกเฉิน	ส่วนที่	15.0
		เลขหน้า	3/21
เรื่อง	รายชื่อการติดต่อสื่อสารและที่อยู่ผู้บริหารและหัวหน้างาน		F
		วันที่แก้ไข	28/12/2561

ชื่อ / ตำแหน่ง	เบอร์โทรศัพท์			
	ที่ทำงาน	เบอร์บริษัท	เบอร์มือถือ	เบอร์บ้าน
ผู้บริหาร (ฝ่ายโยธา)				
28. คุณมานิตย์ แก้วกล้า ผู้ช่วยผู้จัดการฝ่ายโยธา 1,2	1601	08-9158-5180	-	
ผู้บริหาร (ฝ่าย Project)				
29. คุณภาณุ เชนวีสีสูง ผู้จัดการฝ่าย Project	1600	-	08-9144-5814	-
30. คุณวุฒินัย ธนบุญตา ผู้ช่วยผู้จัดการฝ่าย Project	1808	-	08-6509-3833	-
ผู้บริหาร (ฝ่ายวิศวกรรม)				
31. คุณณณูเลศ นิยะกุลภิญโญ ผู้จัดการฝ่ายวิศวกรรม	1900	-	08-6385-9515	-
ผู้บริหาร (ฝ่ายบุคคลและธุรการ)				
32. คุณชัยยงห์ จีระดำรงกุล ผู้ช่วยผู้จัดการฝ่าย บุคคลและธุรการ	1043	-	08-3187-4187	-
33. คุณวิญญูย์ คงหมัด ผู้ช่วยผู้จัดการฝ่าย บุคคลและธุรการ	1500	08-9010-8144	-	
ผู้บริหาร (ฝ่ายซ่อมบำรุง 1)				
34. คุณณวิญญา ศรีคำวัน ผู้ช่วยผู้จัดการฝ่ายซ่อมบำรุง 1	2300	08-4180-3000	-	
35. คุณไพรัตน์ รุ่งเรืองนพผล ผู้ช่วยผู้จัดการฝ่ายซ่อมบำรุง 1	1907	-	08-6733-0547	-
ผู้บริหาร (ฝ่ายซ่อมบำรุง 2)				
36. คุณศุภรา ทิพวัชร ผู้ช่วยผู้จัดการฝ่ายซ่อมบำรุง 2	2340	-	08-1859-7450	-
37. คุณณัฐส ขวัญถาวร ผู้ช่วยผู้จัดการฝ่ายซ่อมบำรุง 2	2320	-	08-1991-9364	-
38. คุณพีระ บุญปึ้ง ผู้ช่วยผู้จัดการฝ่ายซ่อมบำรุง 2	2361	08-6970-7661	-	

บริษัท ทีพีโอ โพลีน เพาเวอร์ จำกัด (มหาชน)			
หมายเลขเอกสาร	คู่มือปฏิบัติการฉุกเฉิน	ส่วนที่	15.0
		เลขหน้า	5/21
เรื่อง	รายชื่อการติดต่อสื่อสารและที่อยู่ผู้บริหารและหัวหน้างาน		F
		วันที่แก้ไข	28/12/2561

ชื่อ / ตำแหน่ง	เบอร์โทรศัพท์			
	ที่ทำงาน	เบอร์บริษัท	เบอร์มือถือ	เบอร์บ้าน
ผู้บริหาร (ฝ่าย Cement)				
49. คุณทวีชัย สมภักดิ์เศรษฐี ผู้จัดการฝ่าย Cement	1027	-	08-6883-4240	0-3634-5173
50. คุณสุรชัย ไกรสวัสดิ์ ผู้ช่วยผู้จัดการฝ่าย Cement	2200	08-4361-2376	-	
51. คุณตระกูล ทองสะอาด ผู้ช่วยผู้จัดการฝ่าย Cement	2220	08-1851-7238	-	
52. คุณจุฑา รัตนนาวัฒน์ ผู้ช่วยผู้จัดการฝ่าย Cement	2240	08-6393-5259	-	
ผู้บริหาร (ฝ่าย Cement Quality)				
53. คุณประเสริฐ มาติยกุล ผู้ช่วยผู้จัดการฝ่าย Cement Quality	1700	08-1732-8892	-	
ผู้บริหาร (ฝ่าย Transport)				
54. คุณสพพล เกวี ผู้จัดการฝ่าย Transport	1035	-	08-6391-0969	0-3623-0092
ผู้บริหาร (ฝ่าย Non Cement Quality)				
55. คุณวิฑูล ทุมมณชัย ผู้ช่วยผู้จัดการฝ่าย Non Cement Quality				
ผู้บริหาร (ฝ่าย Power Plant )				
56. คุณณัฐสืบ โจตรงกล้า ผู้จัดการฝ่าย Power Plant	2000	-	08-1851-2009	-
57. คุณวราณ ฝั่งสูงเนิน ผู้ช่วยผู้จัดการฝ่าย Power Plant	1440	08-1829-0362	-	
58. คุณณิษฐา วิเชียรชม ผู้ช่วยผู้จัดการฝ่าย Power Plant	2005	08-6133-4279	-	

บริษัท ทีพีโอ โพลีน เพาเวอร์ จำกัด (มหาชน)			
หมายเลขเอกสาร	คู่มือปฏิบัติการฉุกเฉิน	ส่วนที่	15.0
M22-010		เลขหน้า	6/21
เรื่อง	รายชื่อการติดต่อสื่อสารและที่อยู่ผู้บริหารและหัวหน้างาน		F
		วันที่แก้ไข	28/12/2561

ชื่อ / ตำแหน่ง	เบอร์โทรศัพท์			
	ที่ทำงาน	เบอร์บริษัท	เบอร์มือถือ	เบอร์บ้าน
ผู้บริหาร (ฝ่าย RDF)				
59. คุณรัฐธำสน์ สัตถาวรย์ ผู้จัดการฝ่าย RDF	2100	-	08-7930-1754	0-2950-0345
60. คุณธำรงค์ จารุขัยมงคลย์ ผู้ช่วยผู้จัดการฝ่าย RDF	2020	08-8090-1166	-	
ผู้บริหาร (ฝ่าย Mechanical )				
61. คุณวิชัย เศรษฐภา ผู้จัดการฝ่าย Mechanical	1820	08-1994-4737	-	
ผู้บริหาร (ฝ่าย Electrical & Instrument)				
62. คุณปรารถนา สุขเกื้อ ผู้จัดการฝ่าย R&I	1046	-	08-7674-1696	0-2571-4073
63. คุณสุชาติ วชิรศักดิ์ชัย ผู้ช่วยผู้จัดการฝ่าย E&I	2519	08-5421-0724	-	
64. คุณณัฏฐา มุกดาเม้ง ผู้ช่วยผู้จัดการฝ่าย E&I	2040	08-8900-8065	0-3631-8093	
ผู้บริหาร (ฝ่าย RDF Maintenance)				
65. คุณเจริญ เรืองวรรณศิริ ผู้จัดการฝ่ายวิศวกรรม	1037	-	08-9814-2838	0-2594-6837
ผู้บริหาร (ฝ่าย Administration)				
66. คุณวรัญจน์ ชัยพิณผลสิน ผู้ช่วยผู้จัดการฝ่าย Administration	2051	08-8336-2424	-	
ผู้บริหาร (ฝ่าย Fertilizer)				
67. คุณพัสส หามะตุ่งกิจ ผู้ช่วยผู้จัดการฝ่าย Non Cement Quality	2051	-	08-2188-2769 08-0580-7445	-

บริษัท ทีพีโอ โพลีน เพาเวอร์ จำกัด (มหาชน)			
หมายเลขเอกสาร	คู่มือปฏิบัติการฉุกเฉิน	ส่วนที่	15.0
M22-010		เลขหน้า	8/21
เรื่อง	รายชื่อการติดต่อสื่อสารและที่อยู่ผู้บริหารและหัวหน้างาน		F
		วันที่แก้ไข	28/12/2561

ชื่อ / ตำแหน่ง	เบอร์โทรศัพท์		
	ที่ทำงาน	เบอร์มือถือ	เบอร์บ้าน
แผนก CDC.			
1. คุณพรทิพย์ กสิประยาบ ผู้ช่วยผู้จัดการแผนก CDC.	1463	08-9161-3869	-
ฝ่าย Plant MGR's Office			
แผนก MIS			
1. คุณเสียด ยี่จอต ผู้ช่วยผู้จัดการแผนก MIS	1301	08-9082-8788	-
2. คุณเมกศ ศรีวิสัยชัย ผู้ช่วยผู้จัดการแผนก MIS	1304	08-9499-6852	-
แผนกประชาสัมพันธ์			
1. คุณวิบูลย์ศิริ ปรุพจน์ ผู้จัดการแผนกประชาสัมพันธ์	1320	08-9040-0567 08-5660-8560	-
2. คุณประจักษ์วรรณ ศรธรรมลี ผู้ช่วยผู้จัดการแผนกประชาสัมพันธ์	1321	08-5660-8562	-
แผนก Special Activity			
1. ปราภาพิศ สอนศรบุตร ผู้จัดการแผนก Special Activity	1342	08-9084-7157	-
ฝ่าย Factory Supported			
แผนกบัญชี			
1. คุณธนิษฐ์พันธ์ เพชรฐาโรจน์กุล ผู้ช่วยผู้จัดการแผนกบัญชี	1105	08-1928-3327	-
แผนก Finance			
1. คุณเสกสรรค์ ชีระดำรงกุล ผู้จัดการแผนก Finance	1102	08-9425-9140	-
2. คุณอัมภิกา สิงสูงเนิน ผู้ช่วยผู้จัดการแผนก Finance	1108	08-6889-3003	-
แผนกจัดซื้อ			
1. คุณสุพัฒน์ ชัยนิลผลสิน ผู้ช่วยผู้จัดการแผนกจัดซื้อ	1152		

บริษัท ทีพีโอ โพลีน เพาเวอร์ จำกัด (มหาชน)			
หมายเลขเอกสาร	คู่มือปฏิบัติการฉุกเฉิน	ส่วนที่	15.0
M22-010		เลขหน้า	7/21
เรื่อง	รายชื่อการติดต่อสื่อสารและที่อยู่ผู้บริหารและหัวหน้างาน		F
		วันที่แก้ไข	28/12/2561

ชื่อ / ตำแหน่ง	เบอร์โทรศัพท์		
	ที่ทำงาน	เบอร์มือถือ	เบอร์บ้าน
ฝ่าย TQM.			
แผนกควบคุมคุณภาพ			
1. คุณณัฏฐา ชัยศิริสรุคชัย ผู้ควบคุมงาน	1425	08-1278-7555	-
2. คุณไพรัชภูมิ ผู้ศิริ จป.วิชาชีพ บ.ทีพีโอ เพาเวอร์ฯ	1423	08-9770-9061	-
3. คุณธรรมสมรณ์ แสงคำณี ผู้ช่วยผู้ควบคุมงาน	1423	08-3295-0384	-
4. คุณวิภาดา สงสัยกุล ผู้ช่วยผู้ควบคุมงาน	1425	08-4645-5764	-
5. คุณผดสเดช ไชลด้า ผู้ช่วยผู้ควบคุมงาน	1423	08-1590-1588	-
6. คุณอัมรินทร์ วัฒนาภรณ์ วิศวกรความปลอดภัย	1425	09-5262-1291	-
แผนกดับเพลิงและกู้ภัย			
1. คุณกานต์ สุริยวัฒน์ ผู้จัดการแผนกดับเพลิงและกู้ภัย	1422	08-1273-2030	-
2. คุณวิภา นาคช้างใหญ่ ผู้ควบคุมงาน	1423	08-0111-7959	-
แผนกประกันคุณภาพ			
1. คุณพัชรพรรณ ปิฎกพิติกวณิช ผู้ช่วยผู้จัดการแผนก Q.A.	1401	08-9242-4265	-
แผนกส่งเสริมการเพิ่มผลผลิต			
1. คุณวัชร บุรณคำดี ผู้จัดการแผนก PP.	1407	08-1780-5987	-

บริษัท ทีพีโอ โพลีน เพาเวอร์ จำกัด (มหาชน)			
หมายเลขเอกสาร	คู่มือปฏิบัติการฉุกเฉิน	ส่วนที่	15.0
M22-010		เลขหน้า	9/21
เรื่อง	รายชื่อการติดต่อสื่อสารและที่อยู่ผู้บริหารและหัวหน้างาน		F
		วันที่แก้ไข	28/12/2561

ชื่อ / ตำแหน่ง	เบอร์โทรศัพท์		
	ที่ทำงาน	เบอร์มือถือ	เบอร์บ้าน
แผนกคลังสินค้า 1-3			
2. คุณพัชรา จักรังษาล ผู้จัดการแผนกจัดซื้อ	1150	08-1850-0232	-
ฝ่าย Sales Supported			
แผนกคลังสินค้า 1,2			
1. คุณประไพทิศ เฉลิมวัฒน์ ผู้จัดการแผนกคลังสินค้า 1,2	1220	08-1994-0912	-
แผนกสำนักงานขาย 1,2			
1. คุณพงศ์กร พันธ์ ผู้จัดการแผนกสำนักงานขาย 1,2	1210	08-1111-2387	-
แผนกขนส่ง 1			
1. คุณณเดวี ช่างเทศ ผู้จัดการแผนกขนส่ง 1	1246	08-3789-7576	-
2. คุณเชษฐ จิตธรรม ผู้ช่วยผู้จัดการแผนกขนส่ง 1	1244	08-1870-1877	-
แผนกขนส่ง 2			
1. คุณวุฒิ บางเขย ผู้ช่วยผู้จัดการแผนกขนส่ง 2	1246	08-7115-8503	-
ฝ่ายบุคคลและธุรการ			
แผนกบุคคล 1			
1. คุณสิริพร เสนาโสม ผู้จัดการแผนกบุคคล 1	1222	08-1771-4213	-
แผนกบุคคล 2			
1. คุณเชษฐ ธิบุษย ผู้ช่วยผู้จัดการแผนกบุคคล 2	1512	08-1936-1610	-

บริษัท ทีพีโอ โพลีน เพาเวอร์ จำกัด (มหาชน)			
หมายเลขเอกสาร	คู่มือปฏิบัติการฉุกเฉิน	ส่วนที่	15.0
		เลขหน้า	10/21
M22-010			
เรื่อง	รายชื่อการติดต่อสื่อสารและที่อยู่ผู้บริหารและหัวหน้างาน		F
		วันที่แก้ไข	28/12/2561

ชื่อ / ตำแหน่ง	เบอร์โทรศัพท์		
	ที่ทำงาน	เบอร์มือถือ	เบอร์บ้าน
ฝ่ายบุคคลและธุรการ (ต่อ)			
แผนกธุรการ			
1. คุณเรณิดา ประยูรจนสาร ผู้จัดการแผนกธุรการ	1520	08-1904-0757	-
2. คุณเนภัทร ทั่นไธสงค์ชา ผู้ช่วยผู้จัดการแผนกธุรการ	1521	08-4637-7567	0-3621-4180
แผนกรักษาความปลอดภัย			
1. คุณจารุวัฒน์ วรรณสุข ผู้จัดการแผนกรักษาความปลอดภัย	1540	08-4160-5059	-
ฝ่ายเหมือง			
แผนกเหมือง			
1. คุณชาติร์ แจ่มขวัญนิกร ผู้จัดการแผนกเหมือง 1	2720	08-1268-5767	-
2. คุณชนาก ยงชัยสุทธ ผู้จัดการแผนกเหมือง 2	2700	08-1948-0085	-
3. คุณวุฒิการ ภวโรจน์วงศ์ ผู้ช่วยผู้จัดการแผนกเหมือง 3	2842	08-6524-7455	0-3631-4321
4. คุณอภิสิทธิ์ ชูนิหะรี ผู้ช่วยผู้ควบคุมงานแผนกเหมือง 4	2843	08-4750-5885	-
ฝ่าย Transport			
แผนกขนส่งวัสดุ			
1. คุณสมเจตต์ แก้วจันทร์ ผู้จัดการแผนกขนส่งวัสดุ 1	2820	08-6912-5569	-
2. คุณบุญโย จัวกี ผู้ช่วยผู้จัดการแผนกขนส่งวัสดุ 2	2826	08-5832-2839	-

บริษัท ทีพีโอ โพลีน เพาเวอร์ จำกัด (มหาชน)			
หมายเลขเอกสาร	คู่มือปฏิบัติการฉุกเฉิน	ส่วนที่	15.0
		เลขหน้า	12/21
M22-010			
เรื่อง	รายชื่อการติดต่อสื่อสารและที่อยู่ผู้บริหารและหัวหน้างาน		F
		วันที่แก้ไข	28/12/2561

ชื่อ / ตำแหน่ง	เบอร์โทรศัพท์		
	ที่ทำงาน	เบอร์มือถือ	เบอร์บ้าน
ฝ่ายโยธา			
แผนกโยธา 1,2			
1. คุณสรวิษ รัตนธรรม ผู้ช่วยผู้จัดการแผนกโยธา 1,2	1603	09-5608-5885	-
แผนกซ่อมบำรุงโยธา			
1. คุณสมธยา ลูกตะปา ผู้จัดการแผนกซ่อมบำรุงโยธา	1622	08-8634-3332	-
แผนก Batching Plant			
1. คุณเบญจวรรณ ประทุมสันต์ ผู้ช่วยผู้จัดการแผนก Batching Plant	1641	08-17001-1207	-
ฝ่าย R & S			
แผนก Standard Laboratory			
1. คุณสุวรรณี มีตสิทธิ์ ผู้จัดการแผนก Standard Laboratory	1820	08-9788-5242	-
แผนก R & D 1			
1. คุณชัยวัฒน์ รัตพิสุทธิ ผู้จัดการแผนก R & D 1	1801	08-9684-3995	-
แผนก R & D 2			
1. คุณประจักษ์นันท์ มิ่งมิตรวิทยกุล ผู้จัดการแผนก R & D 2	1800	08-3100-1848	-
ฝ่ายวิศวกรรม			
1. คุณสมชาย สิริวงษ์ ผู้ช่วยผู้จัดการแผนก	1923	08-6510-3959	-
แผนก Project Engineering			
1. คุณระวี นาคู ผู้จัดการแผนก Project Engineering	1925	08-6600-4811	0-3671-3633

บริษัท ทีพีโอ โพลีน เพาเวอร์ จำกัด (มหาชน)			
หมายเลขเอกสาร	คู่มือปฏิบัติการฉุกเฉิน	ส่วนที่	15.0
		เลขหน้า	11/21
M22-010			
เรื่อง	รายชื่อการติดต่อสื่อสารและที่อยู่ผู้บริหารและหัวหน้างาน		F
		วันที่แก้ไข	28/12/2561

ชื่อ / ตำแหน่ง	เบอร์โทรศัพท์		
	ที่ทำงาน	เบอร์มือถือ	เบอร์บ้าน
ฝ่าย Cement Quality			
แผนก Product Control 1			
1. คุณอภิพัฒน์ พรหมศรีพิทักษ์ ผู้ช่วยผู้จัดการแผนก Product Control 1	1701	08-9901-2376	-
แผนก Product Control 2			
2. คุณอรุณี วลีหะดิลก ผู้ช่วยผู้จัดการแผนก Product Control 2	2194	08-1852-0673	-
แผนก Product Control 3			
1. คุณกฤษพล วลีหะดิลก ผู้จัดการแผนก Product Control 3	1742	08-3537-9922	-
2. คุณพิภพ อรรถคำ ผู้ช่วยผู้จัดการแผนก Product Control 3	1743	08-1482-1921	-
แผนก Product Control 4			
1. คุณกรรวาจา สาระจิตต์ ผู้ช่วยผู้จัดการแผนก Product Control 4	1721,1722	08-6377-0675	-
2. คุณณัฐกันต์ ฤทธิ ผู้ช่วยผู้จัดการแผนก Product Control 4	1723	08-0170-0812	-
แผนก Product Control 5			
1. คุณบุญเลิศ นพคุณเสด็จ ผู้จัดการแผนก Product Control 5	1720	08-6558-9315	-
ฝ่าย Non Cement Quality			
แผนก Product Control 6			
1. คุณนรศ กุเมือง นักเคมีแผนก Product Control 6	2050	08-9901-1585	-
แผนก Waste & Alternative Fuel			
1. คุณเอกาย ศรีงาม ผู้ช่วยผู้จัดการแผนกWaste & Alternative Fuel	1742	08-4145-4767	-

บริษัท ทีพีโอ โพลีน เพาเวอร์ จำกัด (มหาชน)			
หมายเลขเอกสาร	คู่มือปฏิบัติการฉุกเฉิน	ส่วนที่	15.0
		เลขหน้า	13/21
M22-010			
เรื่อง	รายชื่อการติดต่อสื่อสารและที่อยู่ผู้บริหารและหัวหน้างาน		F
		วันที่แก้ไข	28/12/2561

ชื่อ / ตำแหน่ง	เบอร์โทรศัพท์		
	ที่ทำงาน	เบอร์มือถือ	เบอร์บ้าน
ฝ่ายวิศวกรรม (ต่อ)			
แผนก Plant Engineering			
1. คุณอภิวัฒน์ เจริญศิริ ผู้จัดการแผนก Plant Engineering	1932	08-1907-5301	-
แผนก Process Engineering			
1. คุณณัฐณิ แสงสุข ผู้จัดการแผนก Process Engineering	1931	08-9451-6686	-
ฝ่าย Project			
แผนก Project 1,2			
1. คุณวิจิตต์ ไชยดุสิต ผู้ช่วยผู้จัดการแผนก Project 1	1621	08-1839-1830	-
2. คุณพิสิษฐ์ แก้วกล้า ผู้จัดการแผนก Project 2	1640	08-6887-6899	0-3631-6977
แผนก GIS AND PROPERTY			
1. คุณณรงค์พล แก้วสาร ผู้ช่วยผู้จัดการแผนก GIS AND PROPERTY	1340	08-4361-2376	0-3627-3120
ฝ่าย Raw Material			
แผนก Aggregate Crusher			
1. คุณมนตรี แสงกิติ ผู้ช่วยผู้จัดการแผนก Aggregate Crusher	2102	09-8645-9951	-
แผนก โรงโม่ A,C			
2. คุณเสกสิทธิ์ จารัสโรนเสิร์ ผู้จัดการแผนกโรงโม่ A	2102	08-1852-6712	-
2. คุณวิรัช เรืองฤทธิ์ ผู้จัดการแผนกโรงโม่ C	2104	08-1780-8924	-
แผนก Raw Mill 1			
1. คุณเมธีพร วัฒนา ผู้ช่วยผู้จัดการแผนก Raw Mill 1	2130	08-6538-6649	-
แผนก Raw Mill 2			
1. คุณณัณษกร คงสมลา ผู้ช่วยผู้จัดการแผนก Raw Mill 2	2132	08-9161-7165	-

บริษัท ทีพีโอ โพลีน เพาเวอร์ จำกัด (มหาชน)			
หมายเลขเอกสาร	คู่มือปฏิบัติการฉุกเฉิน	ส่วนที่	15.0
M22-010		เลขหน้า	14/21
เรื่อง	รายชื่อการติดต่อสื่อสารและที่อยู่ผู้บริหารและหัวหน้างาน		F
		วันที่แก้ไข	28/12/2561

ชื่อ / ตำแหน่ง	เบอร์โทรศัพท์		
	ที่ทำงาน	เบอร์มือถือ	เบอร์บ้าน
ฝ่าย Kiln			
แผนก Coal Mill			
1. คุณธนาธิปไตย วัฒนกุลบุญเลิศ ผู้ช่วยผู้จัดการแผนก Coal Mill 1	2150	08-1586-0793	-
2. คุณรัตนเดช แยมเมฆ ผู้ช่วยผู้จัดการแผนก Coal Mill 2	2158	08-2355-1621	-
แผนก Kiln			
1. คุณอนุวัฒน์ ปรีชาสวัสดิ์วงศ์ ผู้จัดการแผนก Kiln 1	2172	08-9982-7907	-
2. คุณสมชาย พรหมหา ผู้ช่วยผู้จัดการแผนก Kiln 1	2170	08-1929-8695	-
3. คุณเกียรติธรรมศรี คงศักดิ์ ผู้ช่วยผู้จัดการแผนก Kiln 1	2173	08-9123-1652	-
4. คุณคมกฤต กิจรักษา ผู้ช่วยผู้จัดการแผนก Kiln 2	2174	08-1817-4092	-
แผนก Production Staff			
1. คุณพิชัย แก้วแสงธรรม ผู้จัดการแผนก Production Staff	2161	08-1948-0183	-
2. คุณโสว จันทรมาศ ผู้ช่วยผู้จัดการแผนก Production Staff	2161	08-9158-3201	-
3. คุณสมชาย ศรีสง่า Shift Manager Production Staff	2161	08-9089-9799	-
4. คุณเฉลิมเกียรติ อภิภู Shift Manager Production Staff	2161	09-0960-9408	-

บริษัท ทีพีโอ โพลีน เพาเวอร์ จำกัด (มหาชน)			
หมายเลขเอกสาร	คู่มือปฏิบัติการฉุกเฉิน	ส่วนที่	15.0
M22-010		เลขหน้า	16/21
เรื่อง	รายชื่อการติดต่อสื่อสารและที่อยู่ผู้บริหารและหัวหน้างาน		F
		วันที่แก้ไข	28/12/2561

ชื่อ / ตำแหน่ง	เบอร์โทรศัพท์		
	ที่ทำงาน	เบอร์มือถือ	เบอร์บ้าน
ฝ่ายซ่อมบำรุง 1 (ต่อ)			
3. คุณรัฐกร พุกพิบูล ผู้ช่วยผู้จัดการแผนกเครื่องกล 3	2310	08-9239-6576	-
4. คุณเอธิวพันธ์ ไทยฮ่อน ผู้จัดการแผนกเครื่องกล 4	2323	08-1994-3739	-
5. คุณสมเกียรติ แสนสีม่วง ผู้ช่วยผู้จัดการแผนกเครื่องกล 4	2367	089-8043537	-
6. คุณวรวิทย์ รื่นธนะ ผู้ช่วยผู้จัดการแผนกเครื่องกล 4	2367	084-4382371	-
7. คุณอภิชาติ สิงห์วิลาดี ผู้ช่วยผู้จัดการแผนกเครื่องกล 5	2322	08-6762-6010	-
8. คุณโกเมธ กองพาหา ผู้ช่วยผู้จัดการแผนกเครื่องกล 6	2323	08-6717-4355	-
ฝ่ายซ่อมบำรุง 2			
แผนกเครื่องกล			
1. คุณสิทธิชัย คำวงศ์เย็น ผู้ช่วยผู้จัดการแผนกเครื่องกล 7	2346	08-1847-6862	-
2. คุณวรณัฏฐ์ วัชรเมฆกุล ผู้ช่วยผู้จัดการแผนกเครื่องกล 7	2342	08-1291-8766	-
3. คุณวีระ ฤทธิริน ผู้จัดการแผนกเครื่องกล 8	2341	08-2951-3691	-
4. คุณฐเกียรติ สงวนพรรค ผู้ช่วยผู้จัดการแผนกเครื่องกล 9	2346	08-0983-0677	-
5. คุณวันดี อินทอร ผู้ช่วยผู้จัดการแผนกเครื่องกล 10,11,13	2362	08-9105-0707	-
6. คุณวีธา พรหมนิลสาร ผู้จัดการแผนกเครื่องกล 12	2365	08-6044-9931	-

บริษัท ทีพีโอ โพลีน เพาเวอร์ จำกัด (มหาชน)			
หมายเลขเอกสาร	คู่มือปฏิบัติการฉุกเฉิน	ส่วนที่	15.0
M22-010		เลขหน้า	15/21
เรื่อง	รายชื่อการติดต่อสื่อสารและที่อยู่ผู้บริหารและหัวหน้างาน		F
		วันที่แก้ไข	28/12/2561

ชื่อ / ตำแหน่ง	เบอร์โทรศัพท์		
	ที่ทำงาน	เบอร์มือถือ	เบอร์บ้าน
ฝ่าย Cement			
แผนก Cement Mill			
1. คุณอนันต์ ขวัญไธสงวรรณ ผู้จัดการแผนก Cement Mill 1	2200	08-4020-4335	-
2. คุณสกล สุทธิทองศรี ผู้ช่วยผู้จัดการแผนก Cement Mill 2	2201	08-9111-0934	-
แผนก Mortar			
1. คุณธรรมบุญ มณีศิริ ผู้ช่วยผู้จัดการแผนก Mortar	2221	09-1789-1949	-
แผนก Packing			
1. คุณนิรุทธ คัมภีรานนท์ ผู้ช่วยผู้จัดการแผนก Packing 1	2242	08-9514-1115	-
2. คุณเมธี คัมภี ผู้ช่วยผู้จัดการแผนก Packing 1	2010	08-6510-3189	-
3. คุณประพันธ์ วัฒนโสภณ ผู้ช่วยผู้จัดการแผนก Packing 2	2248	08-9554-4139	-
แผนก AAC			
1. คุณนิรุต สืบสารคาม ผู้จัดการแผนก AAC	2182	08-0436-4854	-
ฝ่ายซ่อมบำรุง 1			
แผนกเครื่องกล			
1. คุณดำรงค์ วัฒนัญทอง ผู้ช่วยผู้จัดการแผนก เครื่องกล 1	1903	08-6750-4563	-
2. คุณภาณุศักดิ์ แสนแสนระ ผู้ช่วยผู้จัดการแผนก เครื่องกล 2	2315	081-2928818	-

บริษัท ทีพีโอ โพลีน เพาเวอร์ จำกัด (มหาชน)			
หมายเลขเอกสาร	คู่มือปฏิบัติการฉุกเฉิน	ส่วนที่	15.0
M22-010		เลขหน้า	17/21
เรื่อง	รายชื่อการติดต่อสื่อสารและที่อยู่ผู้บริหารและหัวหน้างาน		F
		วันที่แก้ไข	28/12/2561

ชื่อ / ตำแหน่ง	เบอร์โทรศัพท์		
	ที่ทำงาน	เบอร์มือถือ	เบอร์บ้าน
ฝ่าย ซ่อมบำรุง 3			
แผนกซ่อมบำรุงเหมือง A			
1. คุณวิเศษ สุภาทิพย์ ผู้ช่วยผู้จัดการแผนกซ่อมบำรุงเหมือง A	2600	08-9087-8835	-
แผนก Material Transport Maintenance			
1. คุณยุพเทพ เพชรสุศรี ผู้จัดการแผนก MTM.	2660	08-1243-0212	-
แผนกซ่อมบำรุงเหมือง C			
1. คุณเด่นศักดิ์ หาญเล็ก ผู้ช่วยผู้จัดการแผนก ซ่อมบำรุงเหมือง C	2602	08-6973-9948	-
แผนก CTM			
1. คุณนคร วิวัฒน์พร ผู้ช่วยผู้จัดการแผนก CTM	2640	08-1874-7713	-
แผนก ETM.			
1. คุณธรรพ จ้างปงแสง ผู้จัดการแผนก ETM.	2660	08-9811-2620	-
2. คุณณัฐชยา ขุนวิเศษ ผู้ช่วยผู้จัดการแผนก ETM.	1931	08-3933-5885	-
แผนก Railway Logistics Maintenance			
1. คุณณรงค์ ศิริอุดมวาทย์กุล ผ.มจก. แผนก RLM.	2640	08-1780-5818	-
แผนกไฟฟ้า			
1. คุณชนากร คงใจดี ผู้จัดการแผนกไฟฟ้า 1	2402	08-6327-6361	-

บริษัท ทีพีโอ โพลีน เพาเวอร์ จำกัด (มหาชน)			
หมายเลขเอกสาร	คู่มือปฏิบัติการฉุกเฉิน	ส่วนที่	15.0
M22-010		เลขหน้า	18/21
เรื่อง	รายชื่อการติดต่อสื่อสารและที่อยู่ผู้บริหารและหัวหน้างาน		F
		วันที่แก้ไข	28/12/2561

ชื่อ / ตำแหน่ง	เบอร์โทรศัพท์		
	ที่ทำงาน	เบอร์มือถือ	เบอร์บ้าน
ฝ่ายช่างบำรุง 4 (ต่อ)			
2. คุณนันทวัฒน์ เกื้อนียงสงค์ ผู้ช่วยผู้จัดการแผนกไฟฟ้า 1	2402	08-9240-3160	-
3. คุณชัยวัชร ทิพย์พระนคร ผู้ช่วยผู้จัดการแผนกไฟฟ้า 2	2403	08-5826-0259	-
4. คุณวิโรจน์ ฉ่ำบุญรอด ผู้ช่วยผู้จัดการแผนกไฟฟ้า 3-4	2424	08-6028-7722	-
5. คุณวีระชะ สุภางศ์ทานต์ ผู้จัดการแผนกไฟฟ้า 5	2422	08-6668-0959	-
6. คุณกฤษณ์ วรรณพิพัฒน์ ผู้ช่วยผู้จัดการแผนกไฟฟ้า 6	2441	08-5247-0464	-
ฝ่ายซ่อมบำรุง 5			
แผนกเครื่องมือวัด			
1. คุณกัมกักร ไช้สุวรรณ ผู้ช่วยผู้จัดการแผนกเครื่องมือวัด 1	2504	08-3034-9378	-
2. คุณสันติภาพ อุโคตร ผู้ช่วยผู้จัดการแผนกเครื่องมือวัด 2	2502	08-1931-8193	-
3. คุณณรงค์ บุญญะเฒ่า ผู้จัดการแผนกเครื่องมือวัด 3	2525	08-1817-0359	-
4. คุณจักรกฤษณ์ ปานคำ ผู้ช่วยผู้จัดการแผนกเครื่องมือวัด 3	2523	08-6688-7763	-
5. คุณเชษฐชัย หลั่งโนนโพธิ์ ผู้ช่วยผู้จัดการแผนกเครื่องมือวัด 4	2503	08-8476-2496	-
6. คุณวัชรชัย คงเพชรทิพย์ ผู้จัดการแผนกเครื่องมือวัด 5	2540	08-1172-5056	-
7. คุณชาญณรงค์ จารุศิริสวัสดิ์ ผู้จัดการแผนกเครื่องมือวัด 5	2546	08-6307-7040	0-2539-3479
8. คุณอริวัฒน์ ศรีสอน ผู้จัดการแผนกเครื่องมือวัด 6	2543	08-8500-9914	-
9. คุณธวัชชัย สยัดพานิช ผู้ช่วยผู้จัดการแผนกเครื่องมือวัด 6	2548	08-19479644	-

บริษัท ทีพีโอ โพลีน เพาเวอร์ จำกัด (มหาชน)			
หมายเลขเอกสาร	คู่มือปฏิบัติการฉุกเฉิน	ส่วนที่	15.0
M22-010		เลขหน้า	20/21
เรื่อง	รายชื่อการติดต่อสื่อสารและที่อยู่ผู้บริหารและหัวหน้างาน		F
		วันที่แก้ไข	28/12/2561

ชื่อ / ตำแหน่ง	เบอร์โทรศัพท์		
	ที่ทำงาน	เบอร์มือถือ	เบอร์บ้าน
บริษัท ทีพีโอ โพลีน เพาเวอร์ จำกัด			
ฝ่าย RDF			
แผนก RDF.			
1. คุณวิภากร คงกัน ผู้ช่วยผู้จัดการแผนก RDF.1,4	2021	08-9157-9535	-
2. คุณธนาชัย หาบิฏณะ ผู้ช่วยผู้จัดการแผนก RDF.1	2020	08-9280-4412	-
3. คุณเชวง อำนวยสกุล ผู้จัดการแผนก RDF. 3	2801	08-6328-2313	-
4. คุณทวีป จันทศุทา ผู้จัดการแผนก Pyrolysis	2027	08-1364-3541	-
ฝ่าย Mechanical			
แผนกเครื่องกล			
1. คุณภาณุศักดิ์ ปัส่องอ่อน ผู้ช่วยผู้จัดการแผนกเครื่องกล 1	2324	08-9171-0225	-
2. คุณเสริมศักดิ์ เกตุบุญถือ ผู้จัดการแผนก เครื่องกล 2	2603	08-9047-2418	-
3. คุณธนวัช พิรพงศ์ศิลป์ ผู้ช่วยผู้จัดการแผนกเครื่องกล 2	2333	086-7535435	-
4. คุณอัศวิน นริ้วผดุง ผู้ช่วยผู้จัดการแผนกเครื่องกล 4	1304	08-5824-4833	-
แผนก E & I			
1. คุณกัมกักร พัดมวัก ผู้จัดการแผนก E&I 1	2043	08-6310-4443	0-3671-0074
2. คุณธนาวุฒิ โพธิ์ระ ผู้ช่วยผู้จัดการแผนก E&I 2	2045	08-9188-2998	-
ฝ่าย Administration			
แผนก Power Plant Staff			
1. คุณศิริพงษ์ ลาคำ ผู้ช่วยผู้จัดการแผนก Power Plant Staff	2050	084-4280457	-

บริษัท ทีพีโอ โพลีน เพาเวอร์ จำกัด (มหาชน)			
หมายเลขเอกสาร	คู่มือปฏิบัติการฉุกเฉิน	ส่วนที่	15.0
M22-010		เลขหน้า	19/21
เรื่อง	รายชื่อการติดต่อสื่อสารและที่อยู่ผู้บริหารและหัวหน้างาน		F
		วันที่แก้ไข	28/12/2561

ชื่อ / ตำแหน่ง	เบอร์โทรศัพท์		
	ที่ทำงาน	เบอร์มือถือ	เบอร์บ้าน
บริษัท ทีพีโอ โพลีน เพาเวอร์ จำกัด			
ฝ่าย Power Plant			
1. คุณประสิทธิ์ นิมพงษ์พันธ์ ผู้ช่วยผู้จัดการแผนก Power Plant 1	2004	089-1745137	-
2. คุณวิชาญ ธนภักย์อุเบียรดี Shift Manager แผนก Power Plant 1	2004	090-9416001	-
3. คุณสุพรรณ สิงห์ใจ Shift Manager แผนก Power Plant 1	2004	087-8049527	-
4. คุณณรงค์ เสถียรโชค ผู้จัดการแผนก Power Plant 2	2083	086-6001425	-
5. คุณไพศาล บุญหาญ ผู้ช่วยผู้จัดการแผนก Power Plant 2	-	08-1907-4957	-
6. คุณศรัย ธีระชาติเทวัญ ผู้ช่วยผู้จัดการแผนก Power Plant 2	-	08-9172-0676	-
7. คุณวีระ หล่อประจักษ์ศิริ Shift Manager แผนก Power Plant 2	2083	089-9217997	-
8. คุณพีระ คำโพธิ์ Shift Manager แผนก Power Plant 2	2083	080-1953545	-
9. คุณสุรพร เด่งภู ผู้จัดการแผนก Power Plant 3	-	08-4906-3231	-
10. คุณพีรภัทร เจริญสุวรรณ ผู้จัดการแผนก Power Plant 4	-	08-14423933	-
11. คุณธนชัย พูลสวัสดิ์ ผู้ช่วยผู้จัดการแผนก Power Plant 5	1454	08-18523934	-

บริษัท ทีพีโอ โพลีน เพาเวอร์ จำกัด (มหาชน)			
หมายเลขเอกสาร	คู่มือปฏิบัติการฉุกเฉิน	ส่วนที่	15.0
M22-010		เลขหน้า	21/21
เรื่อง	รายชื่อการติดต่อสื่อสารและที่อยู่ผู้บริหารและหัวหน้างาน		F
		วันที่แก้ไข	28/12/2561

ชื่อ / ตำแหน่ง	เบอร์โทรศัพท์		
	ที่ทำงาน	เบอร์มือถือ	เบอร์บ้าน
บริษัท ทีพีโอ โพลีน ชีวอินทรีย์ จำกัด			
ฝ่าย RDF & Pyrolysis & Fertilizer			
แผนก Fertilizer			
1. คุณพรชัย มาจันท์ ผู้ช่วยผู้จัดการแผนก Fertilizer	2058	09-2943-9717	-

บริษัท ทีพีโอ โพลีน เพาเวอร์ จำกัด (มหาชน)			
หมายเลขเอกสาร	คู่มือปฏิบัติการฉุกเฉิน	ส่วนที่	15.1
M22-010		เลขหน้า	1/1
เรื่อง	หมายเลขโทรศัพท์ฉุกเฉินจังหวัดสระบุรี	ลำดับการแก้ไข	A
		วันที่แก้ไข	30/10/2553

สถานดับเพลิง	หมายเลขโทรศัพท์
- เทศบาลเมืองสระบุรี	0-3621-1022
- อ.โครงการป่าคลอง (ตำบลบ้านขาว สระบุรี)	0-3621-2238
- เทศบาลเมืองสระบุรี (เขาน้อย)	0-3621-2072
- เทศบาลตำบลแก่งคอย	0-3624-6598 , 0-3625-1912-4
- งานป้องกันและบรรเทาสาธารณภัยเทศบาลตำบลแก่งคอย	0-3625-1912-4
- เทศบาลตำบลมวกเหล็ก	0-3633-0246
- เทศบาลตำบลทีปังพร	0-3632-9566
สถานีตำรวจ	หมายเลขโทรศัพท์
- สถานีแก่งคอย	0-3625-1921-2
- สถานีมวกเหล็ก	0-3634-1052
- สถานีตำรวจทางหลวงทีปังพร	0-3635-7638
โรงพยาบาล	หมายเลขโทรศัพท์
- สระบุรี	0-3621-1008
- มิตรภาพ	0-3640-1100-11 , 0-3621-8900-11
- เกษตรราษฎร์	0-3631-5555
- แก่งคอย	0-3624-4611, 0-3624-4433
- มวกเหล็ก	0-3634-1560, 0-3634-1860
สถานีไฟฟ้า	หมายเลขโทรศัพท์
- สำนักงานการไฟฟ้าแก่งคอย	0-3624-4585, 0-3625-1946
- สถานีไฟฟ้าย่อยทีปังพร (ทฟย.)	0-3635-7305
- สถานีไฟฟ้าย่อยทีปังพร (ทฟย.)	0-3635-7361
- สถานีไฟฟ้าย่อยมวกเหล็ก	0-3634-1149
อบต.	หมายเลขโทรศัพท์
- มิตรภาพ	0-3632-7282-3
- มวกเหล็ก	0-3690-8352
- แสงจันทร์	0-3636-4266, 0-3636-4443, 0-3636-4152
อุตสาหกรรม จังหวัดสระบุรี	หมายเลขโทรศัพท์
- อุตสาหกรรม จังหวัดสระบุรี	0-3621-1102



ภาคผนวก ก-13

เอกสารตรวจสอบอุปกรณ์ดับเพลิง

---



## ใบตรวจเช็คและทดสอบหัวจ่ายน้ำดับเพลิง (FIRE HYDRANT) ประจำวันที่ ๒๐/๑๒/๕๕

HYDRANT NO. ๕๐

สถานที่: โรง P2 โรงเก็บเชื้อเพลิง

รายการตรวจเช็ค	ใช้น้ำได้	จ่ายเต็มเกิน	ดูภายนอก	รายละเอียดการชำรุด	ข้อบกพร่อง
1. ลิ้นชักแรงดัน 2.5 บาร์ / ข้อความอื่น ๆ	✓	✓	✓	✓	✓
2. วาล์วเปิด/ปิดแรงดัน 2.5 บาร์	✓	✓	✓	✓	✓
3. วาล์วเปิด/ปิดแรงดัน 4 บาร์	✓	✓	✓	✓	✓
4. FLOW TEST	✓	✓	✓	✓	✓
5. R.T.M.E.201๐	✓	✓	✓	✓	✓

HYDRANT NO. ๕1

สถานที่: โรง P2 โรงเก็บเชื้อเพลิง

รายการตรวจเช็ค	ใช้น้ำได้	จ่ายเต็มเกิน	ดูภายนอก	รายละเอียดการชำรุด	ข้อบกพร่อง
1. ลิ้นชักแรงดัน 2.5 บาร์ / ข้อความอื่น ๆ	✓	✓	✓	✓	✓
2. วาล์วเปิด/ปิดแรงดัน 2.5 บาร์	✓	✓	✓	✓	✓
3. วาล์วเปิด/ปิดแรงดัน 4 บาร์	✓	✓	✓	✓	✓
4. FLOW TEST	✓	✓	✓	✓	✓
5. R.T.M.E.201๐	✓	✓	✓	✓	✓

HYDRANT NO. ๕2

สถานที่: โรง P2 โรงเก็บเชื้อเพลิง

รายการตรวจเช็ค	ใช้น้ำได้	จ่ายเต็มเกิน	ดูภายนอก	รายละเอียดการชำรุด	ข้อบกพร่อง
1. ลิ้นชักแรงดัน 2.5 บาร์ / ข้อความอื่น ๆ	✓	✓	✓	✓	✓
2. วาล์วเปิด/ปิดแรงดัน 2.5 บาร์	✓	✓	✓	✓	✓
3. วาล์วเปิด/ปิดแรงดัน 4 บาร์	✓	✓	✓	✓	✓
4. FLOW TEST	✓	✓	✓	✓	✓
5. R.T.M.E.201๐	✓	✓	✓	✓	✓

HYDRANT NO. ๕3

สถานที่: Rotary Klin / 3

รายการตรวจเช็ค	ใช้น้ำได้	จ่ายเต็มเกิน	ดูภายนอก	รายละเอียดการชำรุด	ข้อบกพร่อง
1. ลิ้นชักแรงดัน 2.5 บาร์ / ข้อความอื่น ๆ	✓	✓	✓	✓	✓
2. วาล์วเปิด/ปิดแรงดัน 2.5 บาร์	✓	✓	✓	✓	✓
3. วาล์วเปิด/ปิดแรงดัน 4 บาร์	✓	✓	✓	✓	✓
4. FLOW TEST	✓	✓	✓	✓	✓
5. R.T.M.E.201๐	✓	✓	✓	✓	✓

HYDRANT NO. ๕4

สถานที่: Rotary Klin / 3

รายการตรวจเช็ค	ใช้น้ำได้	จ่ายเต็มเกิน	ดูภายนอก	รายละเอียดการชำรุด	ข้อบกพร่อง
1. ลิ้นชักแรงดัน 2.5 บาร์ / ข้อความอื่น ๆ	✓	✓	✓	✓	✓
2. วาล์วเปิด/ปิดแรงดัน 2.5 บาร์	✓	✓	✓	✓	✓
3. วาล์วเปิด/ปิดแรงดัน 4 บาร์	✓	✓	✓	✓	✓
4. FLOW TEST	✓	✓	✓	✓	✓
5. R.T.M.E.201๐	✓	✓	✓	✓	✓

พนักงานดับเพลิง

หัวหน้ากะดับเพลิง

วิศวกรความปลอดภัย

## ใบตรวจเช็คและบำรุงรักษามูลุปรณ์ FIRE ALARM ประจำวันที่ ๒๒/๑๒/๕๕

อาคาร CFB Boiler จำนวนอุปกรณ์ 23 ตัว

Zone	อุปกรณ์	ตำแหน่ง	ชนิดอุปกรณ์	สถานะ
Zone 1	โซน 1	Pump Room	MANUAL STATION	✓
Zone 1	โซน 1	Pump Room	BELL	✓
Zone 1	โซน 1	Electrical Room	MANUAL STATION	✓
Zone 1	โซน 1	Electrical Room	BELL	✓
Zone 1	โซน 1	Electrical Room	SMOKE DETECTOR	✓
Zone 1	โซน 1	Electrical Room	SMOKE DETECTOR	✓
Zone 2	โซน 2	Control Room	MANUAL STATION	✓
Zone 2	โซน 2	Control Room	SMOKE DETECTOR	✓
Zone 2	โซน 2	Control Room	BELL	✓
Zone 2	โซน 2	Chemical Room	MANUAL STATION	✓
Zone 2	โซน 2	Chemical Room	BELL	✓
Zone 3	โซน 3	RDF Feeder	MANUAL STATION	✓
Zone 3	โซน 3	RDF Feeder	MANUAL STATION	✓
Zone 3	โซน 3	RDF Feeder	BELL	✓
Zone 3	โซน 3 1/4	RDF Feeder	MANUAL STATION	✓
Zone 3	โซน 4	Belt Feeder	MANUAL STATION	✓
Zone 3	โซน 4	Belt Feeder	MANUAL STATION	✓
Zone 3	โซน 4	Belt Feeder	BELL	✓

Zone 4	ถัง G	Loiter Building	MANUAL STATION	✓
Zone 4	ถัง G	Loiter Building	MANUAL STATION	✓
Zone 4	ถัง G	Boiler Building	BELL	✓
Zone 4	ถัง G	Bag Filter Building	MANUAL STATION	✓
Zone 4	ถัง G	Compressor Room	MANUAL STATION	✓
	ถัง G	ห้อง CCR Power Plant	BELL	✓
	ห้อง Safety	ห้องดับเพลิง	BELL Show Zone SR	✓

1. ตรวจสอบสถานะถัง G ของตู้ PCP	✓	✓
2. ANNUNCIATORS BOARD) ตรวจสอบ TEST LAMP และ LED ส่วนหน้า	✓	✓
หมายเหตุ		

หน้า 1 จาก 1

.....

(พนักงานเดินเครื่อง)

(พนักงานเดินเครื่อง)

(พนักงานเดินเครื่อง)

(พนักงานเดินเครื่อง)

(พนักงานเดินเครื่อง)

ภาคผนวก ก-14  
คณะกรรมการพหุภาคีและบันทึกการประชุม

---

คณะกรรมการพหุภาคี

---



9. ที่จริงแล้วหลายท่านก็พยายามหาโครงการก่อให้เกิดผลกระทบดีอยู่แล้วครับ คุณภาพชีวิตและการประกอบอาชีพของประชาชน
10. ที่จริงแล้วผู้วิจัยเองของทุนประกันสุขภาพถ้วนหน้าก็ได้เคยไปฟังของเวทีวิจัยที่โตโยต้า จักรีด (มหาชน)

เลขที่ ๐๖๖๖ ๖ กรกฎาคม ๒๕๖๔

รศ.ประจักษ์ศิลปาคม



วาระและรายงานการประชุมคณะกรรมการฯ  
โครงการโรงผลิตไฟฟ้า ครั้งที่ 1 ประจำปี พ.ศ. 2565

---

## วาระการประชุม

คณะกรรมการติดตามตรวจสอบผลกระทบสิ่งแวดล้อมและมลพิษสัมพันธ์  
โครงการโรงผลิตไฟฟ้า ของ บริษัท ทีพีโอ โพลีน เพาเวอร์ จำกัด (มหาชน)  
ครั้งที่ 2 ประจำปี 2565 วันที่ 20 ตุลาคม 2565 เวลา 13.30-15.30 น.  
ณ ห้องประชุม M1 ชั้น 2 อาคารบริหาร

### ระเบียบวาระที่ 1

แจ้งเพื่อทราบ / เพื่อพิจารณา

- ระเบียบวาระที่ 1.1 แจ้งคณะกรรมการฯ เพื่อพิจารณาเลือกประธานที่ประชุมฯ คนใหม่  
แทนนายพลวรรณ เทียนชัยมงคล อดีตนายอำเภอเมวกเหล็ก  
(ประธานคนเก่า) เนื่องจากได้รับคำสั่งจากกระทรวงมหาดไทย  
ให้ไปดำรงตำแหน่งปลัดจังหวัดสระบุรี
- ระเบียบวาระที่ 1.2 แจ้งคณะกรรมการฯ เพื่อทราบถึงการครบกำหนดวาระการ  
ดำรงตำแหน่งของคณะกรรมการฯ ภาคประชาชน (ปี 2557-2565)  
โดยมีรายชื่อ ตามสิ่งที่ส่งมาด้วย 1 ซึ่งอยู่ระหว่างทำการสรรหา  
ผ่านทางผู้นำชุมชน เมื่อได้รายชื่อครบถ้วนแล้ว บริษัทฯ จะทำการ  
ประกาศแต่งตั้งและแจ้งให้คณะกรรมการฯ ทุกท่านทราบต่อไป

### ระเบียบวาระที่ 2

รับรองรายงานการประชุมครั้งที่ 1/2565 (ประชุมผ่าน Application LINE)

### ระเบียบวาระที่ 3

รายงานผลการปฏิบัติตามมาตรการป้องกันและแก้ไขผลกระทบสิ่งแวดล้อม  
และมาตรการติดตามตรวจสอบคุณภาพสิ่งแวดล้อม ช่วงที่ 1/2565 (ม.ค. – มิ.ย.)

### ระเบียบวาระที่ 4

เรื่องอื่นๆ

.....

รายชื่อตัวแทนภาคประชาชนที่จะดำรงตำแหน่งครบวาระในวันที่ 14 พฤศจิกายน 2565 นี้

1. รายชื่อตัวแทนภาคประชาชนจาก ตำบลทับกวาง ที่จะครบวาระ

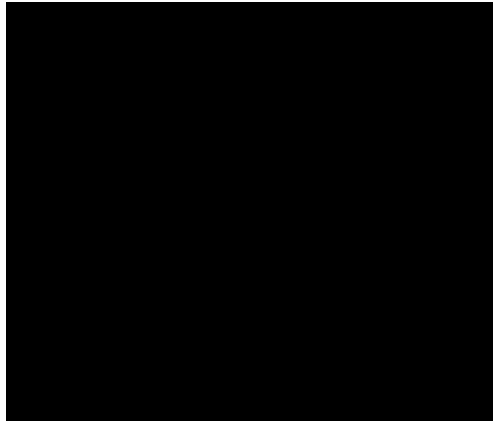

(ดำรงตำแหน่ง 2 วาระติดต่อกันแล้ว)

(ดำรงตำแหน่ง 2 วาระติดต่อกันแล้ว)

(ดำรงตำแหน่ง 2 วาระติดต่อกันแล้ว)

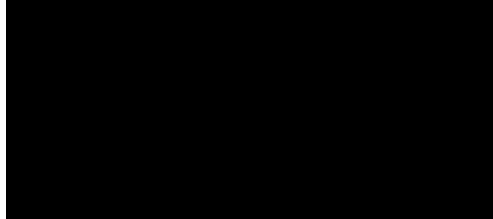
2.  จะครบวาระ

(ดำรงตำแหน่ง 2 วาระติดต่อกันแล้ว)

(ดำรงตำแหน่ง 2 วาระติดต่อกันแล้ว)

(ดำรงตำแหน่ง 2 วาระติดต่อกันแล้ว)

ภาคผนวก ก-15

นโยบายอาชีพอนามัยและความปลอดภัยของโครงการ

---



บริษัท ทีพีไอ โพลีน เพาเวอร์ จำกัด (มหาชน)

## เรื่อง นโยบายอาชีวอนามัยและความปลอดภัย

บริษัท ทีพีไอ โพลีน เพาเวอร์ จำกัด (มหาชน) ตระหนักถึงความสำคัญของระบบการจัดการอาชีวอนามัยและความปลอดภัย โดยถือเป็นส่วนหนึ่งของธุรกิจพลังงาน จึงมีความมุ่งมั่นที่จะปรับปรุงและป้องกันอันตรายที่มีอยู่ทั้งหมด และรวมถึงการบาดเจ็บ เจ็บป่วยอันเนื่องมาจากการทำงาน รวมทั้งการป้องกันโรคระบาดตามฤดูกาลที่เกิดขึ้น เพื่อสุขภาพอนามัยที่ดีและความปลอดภัยในการทำงานทุกด้านของพนักงาน รวมทั้งผู้เกี่ยวข้องอย่างต่อเนื่อง โดยมีแนวทางปฏิบัติ ดังนี้ :

1. นำระบบการจัดการอาชีวอนามัยและความปลอดภัยตามมาตรฐาน มอก.18001 และ OHSAS 18001 มาใช้อย่างเหมาะสม
2. ควบคุมและติดตามพนักงานทุกคนให้ปฏิบัติตามกฎหมาย พระราชบัญญัติความปลอดภัย รวมทั้งข้อกำหนดที่เกี่ยวข้องกับอาชีวอนามัยและความปลอดภัยของประเทศไทย
3. บริษัทฯ ถือว่าระบบการจัดการ ด้านอาชีวอนามัยและความปลอดภัยเป็นหน้าที่รับผิดชอบของผู้บริหารและพนักงานทุกระดับ
4. ลดและควบคุมความเสี่ยงตั้งแต่ระดับปานกลางขึ้นไป
5. ให้การสนับสนุนทรัพยากรทุกด้าน (ทั้งในเรื่องบุคลากร เวลา งบประมาณ และการฝึกอบรม) อย่างเพียงพอเหมาะสม
6. จัดทำและทบทวนวัตถุประสงค์ รวมทั้งเป้าหมายด้านอาชีวอนามัยและความปลอดภัยเพื่อควบคุมประเด็นความเสี่ยงจากกิจกรรมของบริษัทฯ ปีละ 1 ครั้ง เป็นอย่างน้อย
7. นำผลการปฏิบัติงานด้านความปลอดภัย ไปประกอบการพิจารณาในการประเมินผลการปฏิบัติงานของพนักงานประจำปี

นโยบายฯ นี้ถ่ายทอดแก่พนักงานทุกคนให้เข้าใจ รวมถึงผู้เข้ามาปฏิบัติงานในเขตโรงงาน ทุกคนทราบ และเผยแพร่ต่อสาธารณะ และถือเป็นหน้าที่ความรับผิดชอบของพนักงานทุกคนที่ต้องปฏิบัติตามนโยบายนี้ โดยผ่านสื่อต่าง ๆ อย่างเพียงพอ เหมาะสม เช่น ประกาศนโยบาย ระเบียบ / วิธีปฏิบัติ แผนกิจกรรม แผนงาน คู่มือการทำงาน เป็นต้น และนำไปปฏิบัติอย่างเคร่งครัด

ประกาศ ณ วันที่ 11 พฤษภาคม 2561

ภาคผนวก ก-16  
แผนงานหลักด้านอาชีวอนามัย  
และความปลอดภัยประจำปี 2565

---

แผนผังปฏิบัติการฉุกเฉินประจำปี 2565

บริษัท ทฟโอ โพลีน เพาเวอร์ จำกัด (มหาชน)

ประเภทเหตุการณ์	สถานที่	รายละเอียดการฝึกซ้อม	เดือน												COORDINATE	หน่วยงานที่เกี่ยวข้อง		อุปกรณ์
			1	2	3	4	5	6	7	8	9	10	11	12				
1. เติ่งไต้	อาคาร TG. 4,5,6,7	การฝึกซ้อมแผนปฏิบัติการฉุกเฉิน เติ่งไต้ และอพยพหนีไฟ													โรงไฟฟ้า, ME, E&I	ศูนย์ควบคุม, ศูนย์เตือนภัย, ศูนย์ช่วยเหลือ, ศูนย์กู้ภัย	ชุดดับเพลิง, ชุดกู้ภัย, ชุดปฐมพยาบาล, ชุดกู้ภัย	ชุดดับเพลิง, ชุดกู้ภัย, ชุดปฐมพยาบาล, ชุดกู้ภัย
	อาคาร TG. 8	การฝึกซ้อมแผนปฏิบัติการฉุกเฉิน เติ่งไต้ และอพยพหนีไฟ													โรงไฟฟ้า, ME, E&I	ศูนย์ควบคุม, ศูนย์เตือนภัย, ศูนย์ช่วยเหลือ, ศูนย์กู้ภัย	ชุดดับเพลิง, ชุดกู้ภัย, ชุดปฐมพยาบาล, ชุดกู้ภัย	ชุดดับเพลิง, ชุดกู้ภัย, ชุดปฐมพยาบาล, ชุดกู้ภัย
	อาคาร RDF Plant	การฝึกซ้อมแผนปฏิบัติการฉุกเฉิน เติ่งไต้ และอพยพหนีไฟ													โรงไฟฟ้า, ME, E&I	ศูนย์ควบคุม, ศูนย์เตือนภัย, ศูนย์ช่วยเหลือ, ศูนย์กู้ภัย	ชุดดับเพลิง, ชุดกู้ภัย, ชุดปฐมพยาบาล, ชุดกู้ภัย	ชุดดับเพลิง, ชุดกู้ภัย, ชุดปฐมพยาบาล, ชุดกู้ภัย
2. อาคารพลังงาน	อาคาร Boiler 13	การฝึกซ้อมแผนปฏิบัติการฉุกเฉิน เติ่งไต้ และอพยพหนีไฟ													โรงไฟฟ้า, ME, E&I	ศูนย์ควบคุม, ศูนย์เตือนภัย, ศูนย์ช่วยเหลือ, ศูนย์กู้ภัย	ชุดดับเพลิง, ชุดกู้ภัย, ชุดปฐมพยาบาล, ชุดกู้ภัย	ชุดดับเพลิง, ชุดกู้ภัย, ชุดปฐมพยาบาล, ชุดกู้ภัย
	Cooling Tower TG. 1,2,3	การฝึกซ้อมแผนปฏิบัติการฉุกเฉิน เติ่งไต้ และอพยพหนีไฟ													โรงไฟฟ้า, ME, E&I	ศูนย์ควบคุม, ศูนย์เตือนภัย, ศูนย์ช่วยเหลือ, ศูนย์กู้ภัย	ชุดดับเพลิง, ชุดกู้ภัย, ชุดปฐมพยาบาล, ชุดกู้ภัย	ชุดดับเพลิง, ชุดกู้ภัย, ชุดปฐมพยาบาล, ชุดกู้ภัย
3. สารเคมีรั่วไหล	Cooling Tower TG. 4,5,6,7	การฝึกซ้อมแผนปฏิบัติการฉุกเฉิน สารเคมีรั่วไหล													โรงไฟฟ้า, ME, E&I	ศูนย์ควบคุม, ศูนย์เตือนภัย, ศูนย์ช่วยเหลือ, ศูนย์กู้ภัย	ชุดดับเพลิง, ชุดกู้ภัย, ชุดปฐมพยาบาล, ชุดกู้ภัย	ชุดดับเพลิง, ชุดกู้ภัย, ชุดปฐมพยาบาล, ชุดกู้ภัย
	Cooling Tower TG. 8	การฝึกซ้อมแผนปฏิบัติการฉุกเฉิน สารเคมีรั่วไหล													โรงไฟฟ้า, ME, E&I	ศูนย์ควบคุม, ศูนย์เตือนภัย, ศูนย์ช่วยเหลือ, ศูนย์กู้ภัย	ชุดดับเพลิง, ชุดกู้ภัย, ชุดปฐมพยาบาล, ชุดกู้ภัย	ชุดดับเพลิง, ชุดกู้ภัย, ชุดปฐมพยาบาล, ชุดกู้ภัย
	อาคาร TG. 1,2,3	การฝึกซ้อมแผนปฏิบัติการฉุกเฉิน เติ่งไต้ และอพยพหนีไฟ													โรงไฟฟ้า, ME, E&I	ศูนย์ควบคุม, ศูนย์เตือนภัย, ศูนย์ช่วยเหลือ, ศูนย์กู้ภัย	ชุดดับเพลิง, ชุดกู้ภัย, ชุดปฐมพยาบาล, ชุดกู้ภัย	ชุดดับเพลิง, ชุดกู้ภัย, ชุดปฐมพยาบาล, ชุดกู้ภัย
4. ระเบิด	บริเวณ Z.99	การฝึกซ้อมแผนปฏิบัติการฉุกเฉิน เติ่งไต้ และอพยพหนีไฟ													โรงไฟฟ้า, ME, E&I	ศูนย์ควบคุม, ศูนย์เตือนภัย, ศูนย์ช่วยเหลือ, ศูนย์กู้ภัย	ชุดดับเพลิง, ชุดกู้ภัย, ชุดปฐมพยาบาล, ชุดกู้ภัย	ชุดดับเพลิง, ชุดกู้ภัย, ชุดปฐมพยาบาล, ชุดกู้ภัย
	บริเวณ Z.99	การฝึกซ้อมแผนปฏิบัติการฉุกเฉิน เติ่งไต้ และอพยพหนีไฟ													โรงไฟฟ้า, ME, E&I	ศูนย์ควบคุม, ศูนย์เตือนภัย, ศูนย์ช่วยเหลือ, ศูนย์กู้ภัย	ชุดดับเพลิง, ชุดกู้ภัย, ชุดปฐมพยาบาล, ชุดกู้ภัย	ชุดดับเพลิง, ชุดกู้ภัย, ชุดปฐมพยาบาล, ชุดกู้ภัย

ทฟโอ

อนุมัติโดย :

ผู้ควบคุมงานแผนกดับเพลิงและกู้ภัย  
วันที่ 27.12.2564

ผู้จัดการแผนกดับเพลิงและกู้ภัย  
วันที่ 27.12.2564

วันที่ 27.12.2564

ภาคผนวก ก-17

การประชุมความปลอดภัยในการทำงาน (คปอ.)

---



บันทึกการประชุมความปลอดภัยในการทำงาน (คปอ.) ครั้งที่ 8/2565 วันอังคารที่ 20 กันยายน 2565

เวลา 13.30 น. ผ่านระบบ Zoom Meeting

ลำดับ	ชื่อ-สกุล	2565			
		พ.ศ.	ม.ย.	ก.ค.	ส.ค.
1	<div></div>				
2					
3					
4					
5					
6					
7					
8					
9					
10					
11					
12					
13					
14					
15					
16					
17					
18					
19					
20					
21					
22					
23					

ลำดับ	ชื่อ-สกุล	2565			
		พ.ศ.	ม.ย.	ก.ค.	ส.ค.
24	<div></div>				
25					
26					
27					
28					
29					
30					
31					
32					
33					
34					
35					
36					
37					
38					
39					
40					
41					
42					
43					
44					
45					
46					



- เรื่องที่ 2 แจ้งกำหนดการฝึกซ้อมแผนปฏิบัติการฉุกเฉินเพลิง

ไหม้ และระเบิด บริเวณ คลังระเบิด Site C ครั้งที่ 2/2565 วันที่ 29 เดือน

กันยายน พ.ศ. 2565



วาระที่ 3 กฎหมายที่เกี่ยวข้องความปลอดภัย

➤ ไม่มี

วาระที่ 4 สรุปอุบัติเหตุนักงาน,ผู้รับเหมาและยานพาหนะประจำปี 2565

➤ คุณปัทมาศ รายงานว่ามีอุบัติเหตุพนักงานเดือน สิงหาคม ปี 2565

จำนวนอุบัติเหตุพนักงานที่เกิดขึ้นในแต่ละเดือน ปี 2565  
บริษัท ทีพีโอ โพลีโธ จำกัด (มหาชน)

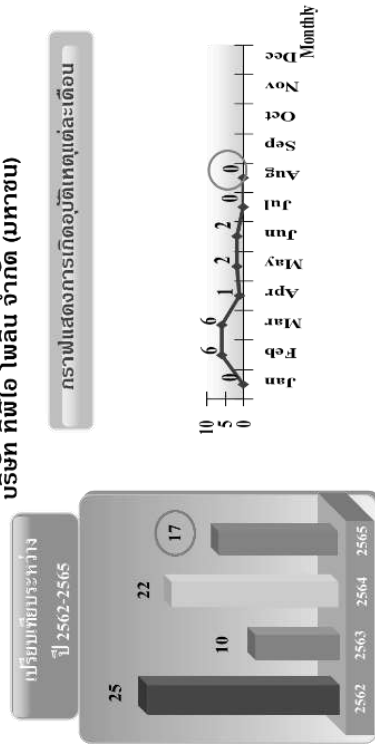

➤ คุณปัทมาศ รายงานว่าไม่มีอุบัติเหตุผู้รับเหมาประจำเดือน สิงหาคม

2565

อุบัติเหตุผู้รับเหมาประจำเดือน สิงหาคม ปี 2565

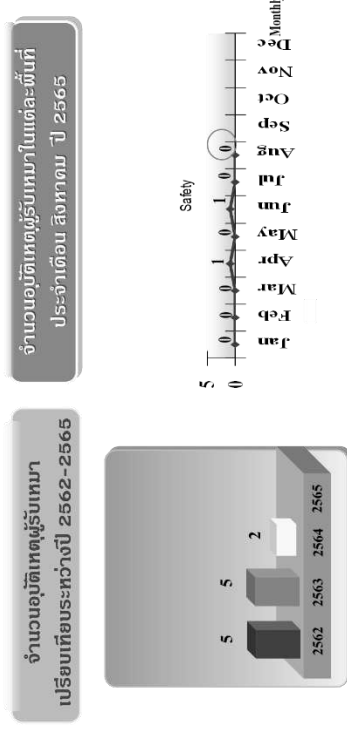

➤ คุณปัทมาศ รายงานว่ามีอุบัติเหตุยานพาหนะประจำเดือน สิงหาคม

2565จำนวน 4 ราย

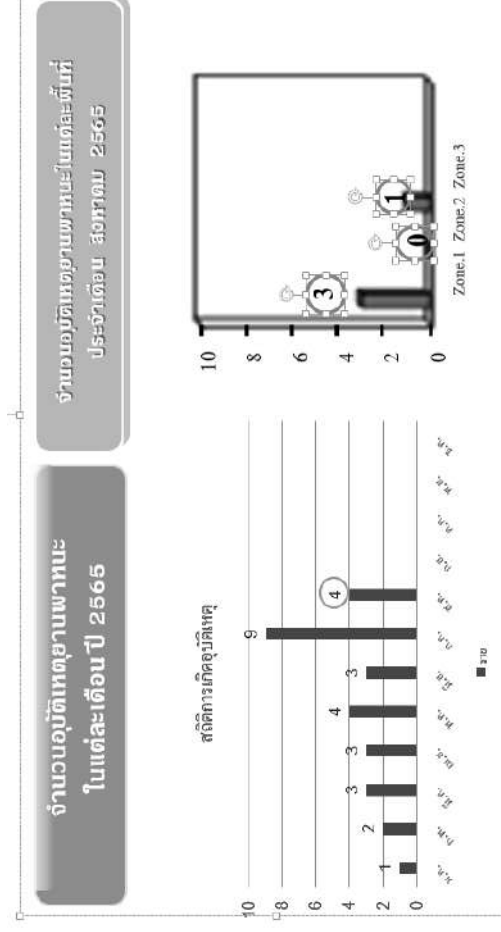

## วาระที่ 5 รายงานผลการดำเนินงานคณะกรรมการความปลอดภัย

### ★ ผลการดำเนินงานคณะกรรมการความปลอดภัย Zone 1

- คุณปัทมาศ รายงานผลการดำเนินงานคณะกรรมการความปลอดภัย Zone 1 ดังนี้ :

#### เรื่องที่ 1 การสังเกตวิธีการทำงาน (Safety Observation)

วคป	พื้นที่การทำงาน	ชื่องาน	ขั้นตอนการทำงาน	การขออนุญาตทำงาน	การติดแท่งทำงาน	No. Tag	No.เครื่องจักร	PPE
02/08/65	Coal Crusher 1	เปลี่ยน Sub Port Tail Drum ที่ Sub Belt M104	/	H/W	Off Tag	19308.1.165523	IB3M110, IB3M104	/
09/08/65	Compound Crusher 1	งานซ่อมเครื่อง Hopper	/	H/W	Off Tag	119530.1.19531 119532.1.19533	IB1M040, IB1M041 IB1M301, IB1M306	/
16/08/65	Jaw Crusher 3	เชื่อมเสริม Grizzly Plate	/	H/W	Off Tag	127171.1.127172 127170	Screen, Jaw Push Feeder	/
17/08/65	Aggregate 2	แก้ไขแท่น Cone เบเกอร์	/	H/W	Off Tag	111154	Cone BC2	/
30/08/65	Aggregate 2	แก้ไขแท่น Screen C3 เบเกอร์	/	H/W	Off Tag	111175	Screen CR3	/

#### ➤ งานเปลี่ยน Sub Port Tail Drum ข้าย Belt M104

**PPE :** ถุงมือหนัง, หน้ากากกรอง, หน้ากากเชื่อม

**อุปกรณ์เครื่องมือ :** พร้อมใช้งาน

**สภาพแวดล้อมในการทำงาน :** ล้างทำความสะอาดพื้นที่ปราศจากถ่านหิน

**การปฏิบัติตามขั้นตอนการทำงาน :**

1. PD ประสานงานขออนุญาตทำงาน(Work permit) และขอตัดกระแสไฟฟ้า (Off tag)
2. ME. เตรียมเครื่องมืออุปกรณ์ตามมาตรฐานความปลอดภัย
3. PD. เตรียมพื้นที่ให้ปลอดภัยสำหรับการเข้าปฏิบัติงาน
4. ตรวจสอบพื้นที่ ที่วิเคราะห์วิธีการทำงานหน้างานร่วมกัน พิจารณาอนุญาตการทำงาน



ทำงาน

#### ➤ งานซ่อมผนัง Hopper

**PPE :** ถุงมือหนัง, หน้ากากกรอง, หน้ากากเชื่อม

**อุปกรณ์เครื่องมือ :** พร้อมใช้งาน

**สภาพแวดล้อมในการทำงาน :** ไม่มีหินค้างใน Hopper, ก้นขาแดงรอบ Hopper และวางป้ายเตือนหน้า Hopper, เดือน Slide plate ปิดป้องกันหินตกใน Chute ร่วงลงมา

**การปฏิบัติตามขั้นตอนการทำงาน :**

1. PD ประสานงานขออนุญาตทำงาน(Work permit) และขอตัดกระแสไฟฟ้า(Off tag)
2. ME. เตรียมเครื่องมืออุปกรณ์ตามมาตรฐานความปลอดภัย
3. PD. เตรียมพื้นที่ให้ปลอดภัยสำหรับการเข้าปฏิบัติงาน
4. ตรวจสอบพื้นที่ ที่วิเคราะห์วิธีการทำงานหน้างานร่วมกัน พิจารณาอนุญาตการทำงาน



#### ➤ งานเปลี่ยนदान Screen Cr3

**PPE :** ถุงมือหนัง, หน้ากากกรอง, หน้ากากเชื่อม

**อุปกรณ์เครื่องมือ :** พร้อมใช้งาน

**สภาพแวดล้อมในการทำงาน :** ไม่มีหินค้างในเครื่องจักร

**การปฏิบัติตามขั้นตอนการทำงาน :**

1. PD ประสานงานขออนุญาตทำงาน(Work permit) และตัดกระแสไฟฟ้า(Off tag)
2. ME. เตรียมเครื่องมืออุปกรณ์ตามมาตรฐานความปลอดภัย
3. PD. เตรียมพื้นที่ให้ปลอดภัยสำหรับการเข้าปฏิบัติงาน
4. ตรวจสอบพื้นที่วิเคราะห์วิธีการทำงานร่วมกันพิจารณาอนุญาตการทำงาน

ทำงาน

## ★ ผลการดำเนินงานคณะกรรมการความปลอดภัย Zone 2

- คุณอัมรินทร์ รายงานผลการดำเนินงานคณะกรรมการความปลอดภัย Zone 2 ดังนี้ :

### เรื่องที่ 1 การสังเกตวิธีการทำงาน (Safety Observation)

วคป	พื้นที่การทำงาน	ชื่องาน	ขั้นตอนการทำงาน	การขออนุญาตทำงาน	Hot Work Permit	การติดแหล่งพลังงาน	PPE.
1-31/08/65	บริเวณด้านข้าง Silo Raw mill line 1	งานประกอบติดตั้ง ท่อ 4E1 GP01	✓	✓	HW-277-2446-08-65	ไม่เกี่ยวข้องกับติดตั้งแหล่งพลังงาน	✓
1-31/08/65	บริเวณ อาคาร Chlorine by pass line 1 ชั้น 4, 5	งานหุ้ม Insulation ท่อ Duct Hopper	✓	✓	HW-259-2428-08-65	ไม่เกี่ยวข้องกับติดตั้งแหล่งพลังงาน	✓
1-31/08/65	บริเวณ Preheater line 1 ชั้น 8-10	งานประกอบติดตั้ง Support ED 02	✓	✓	HW-274-2443-08-65	ไม่เกี่ยวข้องกับติดตั้งแหล่งพลังงาน	✓
1-31/08/65	บริเวณ Preheater line 1 ชั้น 4	งานประกอบติดตั้ง AF Unloading and Transport	✓	✓	HW-313-2982-08-65	ไม่เกี่ยวข้องกับติดตั้งแหล่งพลังงาน	✓
1-31/08/65	บริเวณ อาคาร AF Hall	งานประกอบติดตั้ง Walking floor	✓	✓	HW-279-2448-08-65	ไม่เกี่ยวข้องกับติดตั้งแหล่งพลังงาน	✓

วคป	พื้นที่การทำงาน	ชื่องาน	ขั้นตอนการทำงาน	การขออนุญาตทำงาน	Hot Work Permit	การติดแหล่งพลังงาน	PPE.
1-31/08/65	บริเวณ ท่อ Hot Gas Duct RM. Line 4	งานรื้อท่อ Hot Gas Duct	✓	✓	L4HW-04-350-08-65	ไม่เกี่ยวข้องกับติดตั้งแหล่งพลังงาน	✓
1-31/08/65	บริเวณ ท่อ Hot Gas Duct RM. Line 2	งานเสริมความแข็งแรง ท่อ Hot Gas Duct	✓	✓	HW-367-2536-08-65	ไม่เกี่ยวข้องกับติดตั้งแหล่งพลังงาน	✓

- งานประกอบติดตั้ง ท่อ 4E1 GP01 ของบริษัท พหรนิล ก่อนการทำงาน  
ตรวจสอบ Mobile Crane ยึดตามเอกสาร ปจ.2 ผู้ปฏิบัติงานงานเกี่ยวกับ งาน  
ยก สลิง และหุ้ซึ่งเกี่ยวข้อง  
ผู้ปฏิบัติงานทำงานบนที่บนสูง ใส Safety Harness และคล้องตะขอ จัดทำ  
lifeline จุดจับสายกราวด์ ถึงดับเพลิง และ ฟ้ารองสะเกิดไฟ  
ระหว่างการทำงาน  
มีคนควบคุมการยก ผู้ให้สัญญาณ และคนฟ้าระวังสะเกิดตลอดระยะเวลาการทำงาน  
หลังเสร็จการทำงาน  
ตรวจสอบพื้นที่ และจัดทำ 5 ส.

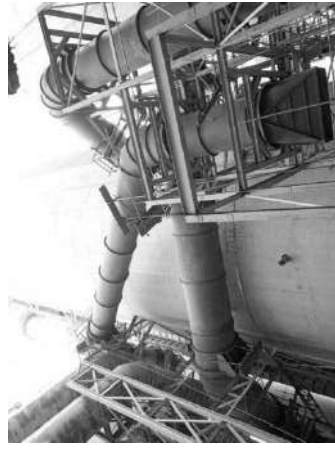

- งานหุ้ม Insulation ท่อ Duct Hopper บริษัท พหรนิล ก่อนการทำงาน  
ตรวจสอบ อุปกรณ์ช่วยยก รอกโซ่ สลิง ในการยกฉนวนใยแก้ว  
ผู้ปฏิบัติงานทำงานบนที่บนสูง ใส Safety Harness และคล้องตะขอ จัดทำ  
lifeline จุดจับสายกราวด์ ถึงดับเพลิง และ ฟ้ารองสะเกิดไฟ

## ระหว่างการทำงาน

มีคนควบคุมการทำงาน และคนฟ้าระวังสะเกิดตลอดระยะเวลาการทำงาน  
หลังเสร็จการทำงาน

ตรวจสอบพื้นที่ และจัดทำ 5 ส.



- งานประกอบติดตั้ง Support ED 02 บริษัท ชันโซ่ ก่อนการทำงาน  
ตรวจสอบน้ร้าน จุดปฏิบัติงาน อุปกรณ์ที่ใช้ยก ตรวจสอบ อุปกรณ์ช่วยยก รอก  
โซ่ สลิง  
ผู้ปฏิบัติงานทำงานบนที่สูง ใส Safety Harness และคล้องตะขอ จัดทำ lifeline  
จุดจับสายกราวด์ ถึงดับเพลิง และฟ้ารองสะเกิดไฟ

## ระหว่างการทำงาน

มีคนควบคุมการทำงาน และคนฟ้าระวังสะเกิดตลอดระยะเวลาการทำงาน  
หลังเสร็จการทำงาน  
ตรวจสอบพื้นที่ และจัดทำ 5 ส.



## ➤ งานประกอบติดตั้ง AF Unloading and Transport Line 1 บริษัท พชรนิล

### ก่อนการทำงาน

ตรวจสอบ อุปกรณ์ช่วยยก รอกโซ่ สลิง

ผู้ปฏิบัติงานทำงานบนที่สูง ใส่ Safety Harness และคล้องตะขอ จุกับสาย  
กราวด์ ถึงดับเพลิง และฝารองสะเก็ดไฟ

### ระหว่างการทำงาน

พื้นที่ปฏิบัติงาน มีความสูง 1 เมตร และคนเฝ้าระวังสะเก็ดตลอด  
ระยะเวลาการทำงาน

### หลังเสร็จการทำงาน

ตรวจสอบพื้นที่ และจัดทำ 5 ส.



➤ งานประกอบติดตั้ง Walking floor ของบริษัท พชรนิล ก่อนการทำงาน  
ตรวจสอบอุปกรณ์ใช้ยก Import part จุกับสายกราวด์ ถึงดับเพลิง และฝารอง  
สะเก็ดไฟ

### ระหว่างการทำงาน

มีความสูงการทำงาน และคนเฝ้าระวังสะเก็ดตลอดระยะเวลาการทำงาน

### หลังเสร็จการทำงาน

ตรวจสอบพื้นที่ และจัดทำ 5 ส.



➤ **งานเสริมความแข็งแรงท่อ Hot Gas Duct ของพนักงานแผนกเครื่องกล**  
**ก่อนการทำงาน**

ตรวจสอบ Mobile Crane ชัดตามเอกสาร ปจ.2 ผู้ปฏิบัติงานงานเกี่ยวกับ งาน ยก สลึง และหุ้ซึ่งเกี่ยวข้อง  
 ผู้ปฏิบัติงานทำงานบนที่บนสูง ให้ Safety Harness และคล้องตะขอ จุดจับ สายกราวด์ ดึงดับเพลิง และ ฟাঁรองสะกดไฟ  
**ระหว่างการทำงาน**

มีคนควบคุมการยก ผู้ให้สัญญาณ และคนฟাঁรจะสังเกตเห็นระยะเวลาการทำงาน  
**หลังเสร็จการทำงาน**  
 ตรวจสอบพื้นที่ และจัดทำ 5 ส.



★ **ผลการดำเนินงานคณะกรรมการความปลอดภัย Zone 3**

➤ **คุณวิจิธา** รายงานว่าผลการดำเนินงานคณะกรรมการความปลอดภัย Zone 3 ดังนี้

**เรื่องที่ 1 การสังเกตวิธีการทำงาน (Safety Observation)**

ว/ด/ป	พื้นที่การทำงาน	ชื่องาน	การขออนุญาตทำงาน	No. Hot Work Permit	การติดแท่งพลังงาน	PPE
1/8/65	Cement Line 2 Mill.3 ชั้น Cement Cooler ( กรม.คท.)	ติดตั้งโครงสร้างรับถัง Bin Chloride	/	HW 022-2803-08-65	ไม่เกี่ยวข้อง	/
1/8/65	Cement Line 1 Mill.2 ชั้น 2 ( กรม.พพ.รณ.)	เชื่อม Support Bag Filter	/	HW 035-2764-08-65	ไม่เกี่ยวข้อง	
4/8/65	Belt 162,164 อาคาร Clinker Transport	ติดตั้งโครงสร้าง Magnetic Belt	/	HW 044-2845-08-65	Tag 127228/IN1M164	/
10/8/65	อาคาร Bucket Cement Line.3	งานตัด ใช้,เปลี่ยน Coupling Gear Box	/	HW047-2908-08-65	Tag 122301/3N2M124	/
10/8/65	สะพานข้ามพลาซ่า	เชื่อมค้ำถ่อ น้ำข้ามสะพาน	/	HW 040-2920-08-65	ไม่เกี่ยวข้อง	/
11/8/65	บริเวณสายพาน Belt.162,164 Cement Line.1	งานติดตั้ง Chute Belt.162,164	/	HW049-2929-08-65	Tag 122205	/
11/8/65	Batching Plant Plant B	งานเชื่อมซ่อมราง Bucket	/	PW001-001-08-65	ไม่เกี่ยวข้อง	/
18/8/65	บริเวณบ่มน้ำมัน โรงงาน	งานติดตั้งท่อ น้ำ และเชื่อมท่อ น้ำ	/	HW184-2353-08-65	ไม่เกี่ยวข้อง	/
20/8/65	Cement Line 3 Mill.6 ชั้น Cement Cooler ( กรม.คท.)	ติดตั้งโครงสร้างรับถัง Bin Chloride		HW 234-2403-08-65	ไม่เกี่ยวข้อง	/

ว/ด/ป	พื้นที่การทำงาน	ชื่องาน	การขออนุญาตทำงาน	No. Hot Work Permit	การติดแท่งพลังงาน	PPE
25/8/65	อาคารปฏิบัติการจุลินทรีย์ (ตรงข้ามอาคารวิจัย)	งานต่อเติมอาคาร ปฏิบัติการจุลินทรีย์	/	HW281-2450-08-65	ไม่เกี่ยวข้อง	/
26/8/65	Silo 640 Mortar 4 (หลัง CCB Line.4)	งานเชื่อมปะทอ	/	L4HW19-365-08-65	ไม่เกี่ยวข้อง	/



## สังเกตการณ์ทำงานผู้รับเหมา หจก.จิณห์จุฑา

วันที่ 18 สิงหาคม 2565

งานติดตั้งท่อน้ำและเชื่อมท่อน้ำบริเวณปั๊มน้ำในโรงงาน



## การตรวจสอบสภาพรางรถไฟ

การตรวจสอบสภาพรางรถไฟ วันที่ 30 สิงหาคม 2565

## ผู้ร่วมตรวจ

- 1.แผนก SALE OFFICE 2
- 2.แผนก CIVIL MAINTENANCE
- 3.แผนก SAFETY & OCC.

พบว่าดินและหินข้างทางรถไฟมีความสูงระดับเดียวกับรางรถไฟ ทำให้เมื่อฝนตก ดินเกิดการอุ้มน้ำ และไม่มีทางน้ำไหล ซึ่งอาจเป็นเหตุให้เกิดการทรุดตัวของหมอนรางรถไฟได้



แผนกซ่อมบำรุงโยธาทำการใช้เครื่องจักรขุดร่องระบายน้ำให้ต่ำกว่ารางรถไฟ เพื่อให้สามารถระบายไหลออกจากได้หมอนรางรถไฟได้ และจะนำหินรองได้หมอนเพื่อลดการทรุดตัวของรางรถไฟในจุดที่มีปัญหาให้สูงขึ้น



น้ำและดินได้หมอนรางรถไฟสามารถระบายออกได้

★ ผลการดำเนินงานด้านสุขภาพสตรีอุตสาหกรรม

- คุณธรรมสรณ์ แจ้งเกี่ยวกับการดำเนินการด้านสุขภาพสตรีอุตสาหกรรม ดังนี้ :

เรื่อง การตรวจสมรรถภาพปอดและการไต่ขึ้น ประจำปี 2565 เนื่องจากสถานการณ์การระบาดของโรค COVID-19 และเพื่อเป็นการป้องกันและควบคุมการแพร่ระบาดของเชื้อไวรัส แผนกความปลอดภัยฯ จึงขอแจ้งขอให้บริการตรวจสมรรถภาพปอดและการไต่ขึ้น ประจำปี 2565 เป็นการชั่วคราว

\*หมายเหตุ: คาดการณ์ว่าสามารถกลับมาเปิดให้บริการได้ ภายใน ก.ค-ส.ค. 2565 โดยอ้างอิงตามประกาศของ ศบค.และกระทรวงสาธารณสุข

วาระที่ 6 เรื่องอื่นๆ

- คุณจำรัส แจ้งบริเวณเส้นทางขนส่งถ้ำเลี้ยงวัตถุดิบ ทางขึ้นซ่อมเหมือง A และหน้า Limestone crusher 1 มีต้นไม้ หญ้า ขึ้นบดบังทัศนวิสัยในการมองเห็น ระหว่างการดำเนินการ ทางหน่วยงานจะทำการ Safety talk พนักงานเพื่อเตือนอันตรายจุดต่างๆ

ปิดประชุมเวลา 16.00 น.

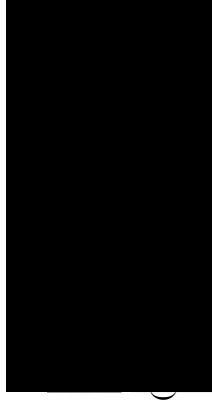

ผู้บันทึกการประชุม

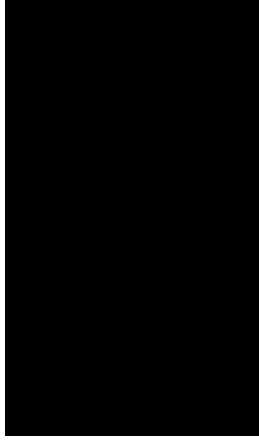

ผู้รับรอง



ประธานคณะกรรมการความ ปลอดภัย  
ผู้รับรอง